新京日日新聞
夕刊
九月七日
本紙定價 一部五錢 一ケ月壹圓
廣告料金 普通 一行 壹圓五拾錢 特別 一行 貳圓五拾錢
發行所 新京永樂町四ノ一 新京日日新聞社
電話 編輯部專用三二二五 營業部專用三三〇〇
發行人 十河栞
編輯人 松本忠男
印刷人 水越內之介

TAVANNES
シーマ
タバンヌ
TRUSTY
總代理店 滿洲國總發賣元 新京 中谷時計店

大典觀艦式御巡狩と警備

不逞の徒に對し 斷乎！彈壓する方針

既に檢束せるもの二百名に達す

【ハルビン國通】當局發表＝今回滿洲國皇帝陛下大典觀艦式御巡行のためハルビンに御巡狩遊ばさるゝこととなつたので、當地附近の治安絶對に安全なることを期するため滿洲國警察機關をして去月末以來數回に亘り檢索を實施し以て不穩不逞の陰謀事件、爆藥其他危險物、容疑人物の發見檢擧を實施した、その結果一時檢束せるもの約二百名に達したが調査の結果容疑の點なきものは逐次釋放した、而して苟くも地方の治安を紊すが如きものに對しては如何なる場合と雖も斷乎として彈壓する方針である

黄河、楊子江流域の大洪水被害甚大

南京政府の救濟方法如何

極力人心動搖を防ぐ

浸水區域五千萬畝に達する黄河、揚子江流域一帶に亘る大洪水の被害は甚大に上り既に住民は食料難に苦しめられ大擧して各省公署、富豪の

邸宅

へ押しかけ食料の强要をなす有樣で人心は極度に動搖を來してゐるこの窮狀救濟策として山東の韓復榘は南京政府に對して一千萬元の救濟基金を要求し若し容れられなければ山東省內の津浦、膠濟兩鐵道の收益および省內の收稅機關を全部押へこれが收入を以て救濟に當てるべしと主張してゐるがこれにつゞいて安徽、湖北湖南、江蘇の各省も多額の救濟基金の交付を南京政府に對して要求したので政府では人心の動搖を押へるため財政部長孔祥熙をして上海銀行團に公債五千萬元の發行方につき交渉を開始せしめた、政府筋では右公債發行に關し全額五千萬元は不可能とするも三千五百萬元の發行は確實であるからこれを山東、湖北に各一千萬元、安徽、湖南、湖北に各五百萬元宛を分配する

豫定

で仲秋節直後中央政治會議に諮つて直ちに實施すると稱して極力人心の動搖を押へてゐる

溥傑、潤麒兩氏 東京社會施設御視察

【東京國通】近く歸國される溥傑、潤麒兩氏は東京市社會施設を視察の爲め六日午前社會局を訪問、澤社會局長から種々說明を受けられた後、局長の案內にて築地病院、中央卸賣市場、神田橋職業紹介所午後は大塚市民館、小石川授產場、養老院等を御視察遊ばされた

奥畑氏の越境

漫然と越境したものと判明

【滿洲里六日發國通】越境せる當地野殿郵局員奥畑氏の身柄引渡し後當地憲兵隊では越境の動機及び拘禁中の狀況を嚴重取調中であつたが判明せるところ左の如し

最初ソ聯側は奥畑信夫の引渡しを奇貨として日滿當局に滿ソ國境を確認せしめんがため日系滿洲國官吏なりと通告し或は國內慣習法により隣接せる滿洲國に引渡すとし故意に交渉を遲延せしめんとしたが日滿側は飽迄軍屬なりと主張しソ聯側の意圖する現在國境確認を斷乎却け八月卅一日ザ鐵沿線國境で引致しを終了したものである

なほ本人は勤勉寡默の人で越境の動機は何等思想的のものでなく越境當日國境記念用のステッキ用材を求めんと日本剃刀を一挺携行、制服制帽のまゝ漫然と國境を越え國境より一千五百米の地點たる七六八高地（ソ聯監視所附近）前方百米の所までより上りたる所ソ聯監視兵に發見せられ午後六時十分銃を擬せられたるまゝ逮捕せられそのまゝダウリヤに護送せられ同地に於て日滿軍狀の機密事項を質問されたが言語不通のため何も語らなかつた樣子である

留置場における待遇及び所感に關し質問を受けその回答につき書類作製上の署名を要求せられた上日本文で「私か無斷入國に對しソヴイエト政府のなされし態度に不滿を抱かず」と署名を强要され不滿ながら應した

當局では國際的人格を傷つけるが如きかゝる不祥事の今後絶對なき樣今後國境見物をなすものは特務機關の指令を受け一般人は警察隊に屆け出る樣嚴重警告を發することとなつた

支那財界有力者の日本經濟視察團

本月末來朝と決定

【上海六日發國通】支那の財界有力者によつて組織された日本經濟視察團は愈々萬般の準備も成り本月廿四日或は廿五日の便船で上海出發渡日するに決定した、一行は中央銀行副總裁張公權氏を團長として四行準備銀行總經理錢新之、上海銀行總裁陳光甫、金城銀行總經理周作民、鹽業銀行總經理吳鼎昌、永安紗廠總經理郭順、新申紡總經理榮宗敬、招商局總經理劉鴻生以下十四五名の諸氏であるがその使命は今や疲弊のどん底にある中國金融界及び產業各部門の更生策を發見する爲日本の生產機構、金融機構を實地に視察し財界有力者とも懇談して參考に供したいといふにあるが之を機緣として兩國經濟界人士の意思疎通さるれば所謂日支經濟提携に一步を進めるものとしてその結果は期待されてゐる、一行は日本商工會議所の斡旋で約一ケ月に亘り、東京、名古屋、大阪、神戶の銀行、會社、工場を視察する筈

北鐵物資支拂

四千七十萬圓契約濟み

滿洲國大使館發表

【東京國通】北鐵讓渡協定成立に伴ふ物資支拂九千三百三十萬圓に對する滿ソ間契約は去る八月三十一日現在に於て四千七十七萬三千圓と協定契約の半額に達した旨六日駐日滿洲國大使館財務官から發表された

ソ聯沿海州に製紙工場計畫

芳澤、ヨッフエ會商から日本側の利權を承認され來つた露領沿海州森林地帶は製紙、人絹パルプ資源として將來を囑望されながら現在まで實現を見るものなく無價値に等しいものになつてゐたが、最近ソ聯にては第二次、第三次五ケ年計畫に極東經濟建設策として同地方にかなり大規模な製紙工場集團を建設することになつた、注目されるのはこれの所要機械を北鐵代償物資として日本から購入するものに依らんとしてゐる點であり、なほその實現の上は相當の輸出力を持つことになり支那、近東、滿洲市場に於ける日本製紙工業との競爭は避け難く同時に日本の沿海州森林利權は完全に解消されることゝならう

本社特派員 山口愼一

一、渤海

一九二八年八月、私は渤海を渡りつゝあつた。

一九三五年八月、同じやうに私は、天上に輝く星群を仰ぎ、蒼海に白く立つ波しぶきを見て華北へ向ひつゝある。

一九二八年、それは北伐が漸く成り、兎も角も國民黨に依る中國統一が一應の完成を告げた頃であり、天津に、北平に、青天白日滿地紅の新しい旗がひるがへつてゐたのであつた。時を閲すること七年今日の中國の情勢を當時誰か豫期してゐたらう？

機關の響きが鈍重に傳はつて來る船室での想念は私をそうした方向に驅るのだ。船體は微弱に搖れてゐる。いまここに同船してゐる乘客たちは避暑歸りの外人、中國の上層階級者、時の任務を帶びてであらう華北へ向ふ日本人たち恐らく幾年もの生活を華北の土地に營んで來たであらう日本人たち、その家族、そしてその餘は勤勞をもつて生活のたつきとする中國の名も無い大衆たちだ。私はこれらの人人が何をまた考へてゐるであらうかと思ふのだ。

八月二十八日午前五時、私は甲板に立ち、ほの〴〵と明けて行くこの海の東の方を望み見てゐた。蒼穹の大部分は未だ黒ずんだホリゾントだ。僅かに、その一部分のみがあかねさし、ひろがり、かゞやき、そして眞紅の色彩を光を加へて行く、その上方の一部分は乳白に綠を溶かした若芽の帶だ。見る間に眞紅は空に擴大する。光芒は熾烈に放射する。朝やけだ。海のうへの歡だ。

私は曾つて「東より光は來る……」といふ歌の作詞者であつた。いま渤海を渡りつゝその歌を思ふ。私が曾つてそれに意味させ、人々がそれを理解した領域――それだけにとどまらずに、華北へ、華北へと向ひつゝある船に在つて――華北へ、中國へと向けられてゐる人々の眼を感じて私はその言葉の意味を思ひ、現實の情勢を考へるのだ。

太陽は昇つた。渤海はもはや白日の下にある。

船―長平丸はしづかにはしつてゐる。（八、二八）

床次遞相の辭職問題

漸次重大化さん

政友會の統制强化にも影響

【東京國通】床次遞相の容態思はしからず遞相代理設置問題が漸く重大視されるに至つたが政友會では右に關し左の如き强硬態度を持してゐる

遞相の病氣は相當重態で今後も可成り永引く模樣であるから輔弼の責任上辭職するのが當然であらう

と右政友會の觀測を別にしても床次遞相辭職問題は今や相當重大問題化し來り現內閣もこれによつて當然影響を免れ難く若し政友會內の床次黨が新黨組織の策動を中止するに至れば當然政友會の統制强化が期待され將來政界に大變化を來すものと見られてゐる

經過良好

【東京國通】床次遞相の病狀については種々の噂が世間に傳へられてゐるので、六日の定例閣議に於て白根書記官長から床次遞相の病氣は經過良好で快方に向ひつゝあるが、一兩日中に主治醫の診斷を求めた上で轉地療養をするか否かを決定する事になつて居ると報告し、各閣僚の諒解を求めた

新京の衛生狀態は沿線で第二位

やつぱり赤痢は一番だが

死亡は案外少い

夏季の傳染病として猛威をふるつた赤痢も漸く峠を越してこれから秋冬へかけては腸チフスの流行季に入るわけであるが、猩紅熱、痘瘡等もこれからの流行病で滿鐵衛生課ではこれが豫防に大童の態である、チフスの豫防だけでも一人當り四十錢總額一千圓近くの經費を費して二萬人以上に豫防劑を配布して防疫に努めてゐるが、今年四月から八月末に至る成績は傳染病發病者四百二十二名、うち全治者三百六十名、死亡者四十三名に達し昨年と略同樣の罹病者數を示してゐる、右數字の中赤痢が大多數を占め發病三百七名、全治二百四十八名、死亡十六名を出し、赤痢に次いで猩紅熱の五十八名、痘瘡三十四名、ヂフテリア二十九名等が主なものである、又死亡率の點よりみると流行性腦脊髓膜炎が五名の中四名の死亡、ヂフテリア二十九名中十一名、猩紅熱五十八名中五名、腸チフス二十五名中四名で赤痢は實數は多く、三百七名中十六名となつてゐるもパーセンテーヂはずつと下つてゐる、なほ新京における現在罹病者數は

赤痢四十七名▲腸チフス十名▲猩紅熱三名▲流行性腦脊髓膜炎二名▲ヂフテリア パラチフス一名▲合計六十四名

で滿鐵沿線では公主嶺についで第二位の好成績である

八月末國債額

【東京國通】大藏省發表＝八月末國債額左の如し（單位千圓）

內國債 七、九〇四、七四五
外國債 一、三九七、七四〇

東洋各地向け

洋紙類引續き好調

【東京國通】東洋各地への本邦洋紙輸出高は一昨年來漸增步調に轉じ本年に入りても依然好調で本年上半期中の支那滿洲國關東州及び香港への洋紙輸出は合計八千三十八萬六千封度、金額八百二十六萬八千圓と昨年同期の六千四百九十四萬九千封度、金額六百六十六萬五千圓と比較して一千五百四十三萬七千封度、金額百六十萬三千圓の激增を示して居る、然し之を滿洲國建國前及び日貨排斥前の昭和六年に比較すれば依然として低位にあるが本年下半期は滿洲國の經濟的發達並びに對支外交の好轉のため輸出高は激增するものと觀測されてゐる

人絹五百萬圓の商談

ソ聯、三菱間に成立

【大阪國通】北鐵讓渡物資購入でソ聯代表と各人絹會社に三菱商事を通じ五百萬圓人絹購入の商談が成立したが、尙ほ近く旭ベンベルグ、東洋レーヨンとも商談が成立する模樣である

日加通商交渉不調

【オッタワ五日發國通】カナダ政府は日加兩國間の通商關係調整の見地からオッタワ駐劄加藤公使との間に數次の折衝を遂げたが、折衝は未だ何等の效果を收めず遂に加藤公使に對し關稅戰の開始又已むを得ざる旨通告するに至つたベネット首相は五日特に聲明書を發表し加藤公使との折衝經過を闡明した

その日〳〵

床次遞相の辭職問題重大化、陸相の辭任、一葉落ちて天下の秋ならずばよいが

□

支那の洪水被害甚大、先年日本からの水害慰問金品受取拒絶の事實があつたが

□

新京特別市の施設改善に十萬圓また寄進申出で、金と命と云々の評當らず

□

あす日曜スポーツオンパレード、各小學校秋の運動會迫る

□

暮れるに早い、否凍るに間もなき北滿の秋、戶外を滿喫しておくこと健康第一

人事往來

▲市川宗助氏（奉天商工銀行專務）六日午後來京國都ホテル
▲高津豐久氏（北滿製糖取締役）同
▲野村幾久馬氏（土佐商船社長）同
▲野村好之氏（同社員）同
▲野村好久氏（同）同
▲野口祐靖氏（株式會社一元商店重役）同
▲星子敏雄氏（奉天省公署官吏）六日午後發奉天へ
▲北川一夫氏（陸軍中佐）同
▲橘元文治氏（鑛山業）同午前發旅順へ
▲武田丈雄氏（陸軍大尉）同
▲尾崎龜藏氏（陸軍少將）七日午前來京新京ホテル
▲古東要氏（同副官）同
▲荒木正二氏（陸軍中佐）六日午後來京同
▲松田義雄氏（餅銀理事）ヤマトホテル滯在
▲竹淵槇次郎氏（公主嶺大林組）六日午後來京名古屋ホテル
▲森山傳次郎氏（大連島津製作所）同
▲山內靜夫氏（電々會社總裁）同
▲阿本良彌氏（同秘書）同
▲隈政吉氏（奉天航空會社）同
▲小林義信氏（熱河警務廳長）六日午後發承德へ
▲篠崎嘉郎氏（日滿實業協會理事）同圖們へ
▲野村茂久馬氏（土佐商船社長）七日午前發內地へ
▲日下清癡氏（營口商工會議所理事）同營口へ
▲藏式毅氏（參議府議長）同ハルビンへ
▲筑紫熊七氏（同參議）同
▲胡靖氏（實業部商標局長）同
▲紅露和平氏（瓦房店）六日午後來京ヤマトホテル

千歳丸
大連より長崎鹿兒島行（每十日目出帆）
―九州への最短連絡航路―
大連發 九月十日午前十一時（九番バースより出帆）
長崎着 九月十二日正午
鹿兒島着 九月十三日午前十時
一等 長崎 三二圓 鹿兒島 三八圓
三等甲 寢臺室 一七圓 二〇圓
廣間室 ソーファ附 一五圓 一八圓
廣島室 一四圓 一七圓
三等乙
一二圓 一五圓
日本郵船 大連出張所
近海郵船代理店

▲芳賀千代太氏（ハルビン鐵路局機務處長）同
▲田中幸英氏（同）同
▲郡新一郎氏（ハルビン鐵路局）同
▲橫尾龍氏（兵庫縣會社員）同

團體

▲東京鐵道局敎習所生第二班三十五名七日午後六時發吉林へ
▲和歌山縣高野山大學生十二名七日午後三時四十分引返東京へ
▲文敎部敎員養成所生百三名七日午後二時來京
▲台中敎育會視察團九名七日午後二時來京

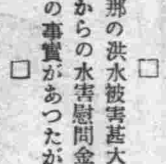
女人感激時代
最後の切札八枚
（合作）
御吟子……泰吟子
大林梅子……吉水絹子
澤晴子……夏川靜江
木下双葉……飯田蝶子
（原作 大村敏夫氏）

光りの彼方に

大林梅子作

11　暗鬪（二）

その事は、驕慢な環自身にしても知つてゐるのです。それだけに、環は、一層、逃避的な態度になつて、兄を押へつけて見やうとしてゐるらしいのです。

喜代一は、無言で、妹の顏を見詰めてゐたのです。

『ぢや、ほんとのこと打明けて話すが、笑つちや不可ないよ』

『あら、笑つたりなんかするやうな、そんな人の惡いことしないわ……』

かう言つて、環は、くすりとしたのです。

『それ、そのとほり笑つてゐるぢやないか』

『あら、違ふわ、違ふわ―兄さんが、あんまり念を押して、あたしを疑るから、うつかり笑つちやつたのよ。さア、お話しなさい！』

環は、兄のはうへ向き直るやうにして故意と、命令するやうに言つた。

『ぢや、話さう―じつは僕、あの多実枝と云ふ女を見た瞬間から、どういふものか、眼に見えない恐ろしい力で、惹きつけられてしまつたんだ……僕は、生れたときから、既に、あの女に戀する運命を與へられてゐるやうな氣がするんだ……』

『……………』

『或る時なんかは、默つてゐる時でも、あの女のことを想つてゐることがあるんだ。そして、あの女のことを夢に見てゐるんだよ……自分でも、不思議でならないほど、あの女のことを忘れられないんだ……』

喜代一の語調は、火を吐くやうに眞劍だつた。流石の環も思はず引込まれて行く樣子です。

『お前も知つてゐるやうに、僕だつて、あの女が初めてぢやない、そりや、いろ〳〵な女とだつて關係してゐる……だけど、あの女だけは、どういふものか今まで關係したどの女よりも、違ふんだ。此方で、今までの女のやうにいゝ加減な氣持ちではゐられないんだ。全で、中學生時代の時のやうに、こゝろからあの女を愛し、そして、眞劍になつてゐるんだ……』

『まあ！』

『笑つちや不可ない！笑ふのなら話さない』

『あら、笑つてなんかゐないわ一生懸命、訊いてるぢやないの……それで兄さん、その戀を祈願したの？』

『何度會つても、アッピールすることが出來ないんだよ。あの女の家が貧しいときいたから、親父にさう言つて、ほんの少しだけど給金も增してやつたし、そして、僕としては、出來るだけのことをしてやつてるつもりなんだが……ね、どんなものだらう？ お前が若し、僕のこの戀に同情して呉れるのだつたら志村の手から、あの女を奪つてしまふ唯一の手段として、親父を說きつけてくれないだらうかあの多実枝を、家庭教師といふ名義で、家へ、引取つてしまひたいと思ふんだけど……多実枝の家は貧しいといふから、きつとこの事を承知すると思ふんだけど……』

『そりや、いゝわ　あたしから親父さんにさう言つて上げるわ』

『それから、どうだらう？ もう一つ思ひ切つて志村をこの會社から出してしまつたはうがいゝと思ふんだけど……』

近日 開店
長崎志つぽく料理
曾我廼家食堂
新京三笠町三丁目
電話六一八四番

益發銀行から又も
十萬圓寄附申出
御訪日記念事業に特別市へ
韓市長いたく感激

新京特別市公署では、國都市政の充實發展に多大の努力を拂ひ韓市長、植田總務處長等の幹部を始め大いに緊張して市内の整備、市民の福祉に盡瘁しつゝあることは屢報の通りであるが、今回同市が、曩に發表した皇帝陛下御訪日記念事業の主旨に贊同して市内四道街に特產、爲替取扱ひの老舗銀行として知られてゐる益發銀行より、七日午前十時同銀行總支配人の河北省樂亭縣生れ孫大有氏（五三）の代理として同行支配人王子衡氏が韓市長を市公署に訪れ正式に國幣十萬圓也の寄附申出があつた、此美擧の申出を受けた市公署では韓市長、植田總務處長等大いに欣び、之を受納する事となつたが、種々之が使途に就て協議の結果、早くより計畫中であつた貧困市民に無料施療を主旨とする貧民病院建設費に充てることに内定、直ちに之が實現に着手することになつた、因に益發銀行は從來益發合と稱して糧穀、錢舖、爲替を業とし、全滿は勿論華北方面に亙つて取引をなしてゐた現在益通銀行と並んで民間銀行中最も信用と堅實を博してゐるもので益發合系（義發合、增發合等々）の營業は全部同行の支店的營業形態を執つてゐるものであり同行發行の爲替券は今回北支方面に於ても紙幣同樣の價値を持つて紙幣同樣に流通してゐる

本擧の主孫大有氏の代理として市公署を訪れた王子衡氏は語る

此の度のことは先日特別市當局に於て皇帝陛下訪日記念事業の計畫が發表されました當時から考へて居りました、我が皇帝陛下の御訪日に對する友邦日本朝野を擧げての歡迎に現はれた親和の情は、我々滿洲國の臣民として、光榮であり感謝に堪へないもので、加之皇帝御歸朝あらせられて煥發されました日滿一体、一心一德の詔書を拜して、此の歴史的なる光榮と感謝を永久に止めておきたい氣持から市當局の御訪日記念事業こそは最も意義ある企てであると思ひ、こゝに十萬圓を寄附致した譯でありまして私方の意志と致しましては此の金の使途は一切市當局の御意思に任せ、日滿親善の小さな楔となり日滿兩國民の福祉の增進に些かでも貢獻が出來れば何よりの喜びと思ひ居ります

貧民病院と助產院を設備
韓市長語る

此の喜びの朝韓市長を市公署に訪へば感激の口調で左の如く語つた

日滿一心一德の詔書煥發の主旨を受けて、皇帝陛下の御訪日によつて喚起された日本御皇室の我が皇帝陛下に對する御親睦に光ちた御歡迎に關する滿洲國民の感謝と親善とによる日滿兩國の感激を永久に記念せんとして市公署に於て各種の記念事業を計畫致して居りますが、殘念乍ら市の財政並に政府の財政には限度があり計畫全部の實現は困難の狀態に逢着して居りましたので、之を打開して初期の計畫を貫徹するため市内の有力なる方々の特志に待ちたいと考へてゐたところでありましたが、此の趣旨に贊して、益發銀行の孫子有氏から國幣十萬圓の寄贈の申出でがあつたことは市長としても欣びに堪えませぬしかも同氏の御意思に於て考へまするに、建國日尚淺く、充分なる日滿國家關係に對する認識に欠けたる人も多い中に、よく兩國間の一心一德の關係を洞察されて爲された美擧は正に國民の模範となるであらうと思ひます、此の義金はかねて計畫して居りました貧民病院と助產院の設備を完成に使用したいと思ひますので從來斯る施設なく衞生方面に遺憾の點多かつたものが大いに充たされることと期待して居ります、之によつて斯る特志家の續出を促し、官民一致の市政實現を見、官民一体化への理想も近づくことと、欣びに堪えませぬ

長崎平次郎氏 立候補挨拶

新京區地方委員會委員改選に立候補の噂あつた長崎平次郎氏は新京飲食店組合、長勇會有志、在鄕軍人會有志、神奈川縣人有志等の推擧により愈々出馬に決して七日飲食店組合幹部その他同伴正式挨拶に來社した

八島、白菊兩校 校旗授與式

本年度開校した白菊小學校と八島小學校に對して今回滿鐵總裁から輝かしい學校の魂たる校旗を渡されることになつたので八島小學校では十一日運動會當日、白菊校では十日始業前にそれ〲盛大な授與式を行ふ

新京建設事務所 四平街移轉

京大線を始め新京、一間堡間東廻り線の新設に幾多業績を殘した新京建設事務所は十日限り四平街に移轉するが高山所長以下百八十四名の所員は七日午前十時五十分發列車で四平街に向け出發した、驛頭には古川出張所長、山﨑新京鐵路局副局長その他關係者及び家族多數の見送りがあつた

あすの日曜は
スポーツオンパレード
野球は第二日目二試合行ふ

あすの日曜はスポーツのオンパレードー野球、陸上競技、ラグビー戰が西公園グランド、同競技場、新發屯中銀グランドで花々しく展開される、何れも全市民の呼物である、特に野球は第二日目零時卅分から奉天滿倶對四平街、午後三時三十分撫順對新京戰である奉天滿倶は本春の州外大會でみごと優勝し都市對抗に出場した强豪、對四平街は滿洲球界の古强者の名投手濱崎を筆頭に川上その他の選手を擁してゐるので興味ある大試合である、又撫順對新京戰は春季大會第一回戰で二對一の接戰を交へ新京軍は遂に涙を呑んだ本大會に再び一回戰にまみへたのも何かの因緣である、新京は雪辱戰、是非とも一勝せねばならず選手は時こそ來たれとばかりに元氣一杯であるいづれも好取組にファンを熱狂せしめるであらう

第二十回 滿洲野球大會 火蓋切らる
安東の先攻で試合開始

球界ファン待望の第二十回滿洲野球大會は七日午前十一時三十分から西公園球場で前年度の優勝軍撫順を先頭に四平街、鞍山、安東、滿洲國電業、奉天滿倶、新京倶樂部の順で堂々たる入場式に次で各主將により君ヶ代吹奏とゝもに國旗の掲揚終つて古川鐵道出張所長の挨拶、全員選手の記念撮影、かくて零時卅分古川鐵道出張所長の華やかな始球式により滿洲電業對安東により大會の幕は切つて落された、電業對安東の勝頭戰は豫定の如く零時三十分小淵（球）尾崎、小幡（壘）三審判の下に安東先攻で開始された

電 0 0 4 6 0 0 0 0
安 0 0 0 0 0 0 0 0 0

兩軍のメンバー左の通り

（電業）
5 梅本兄
9 中川
6 杉谷
8 孫本
7 梅本弟
3 小野
2 吉井
4 吉田
1 小松

（安東）
6 堀
4 北島
9 瀨戸山
5 酒井兄
3 近藤
7 酒井弟
1 入幡
2 滿部
8 光井

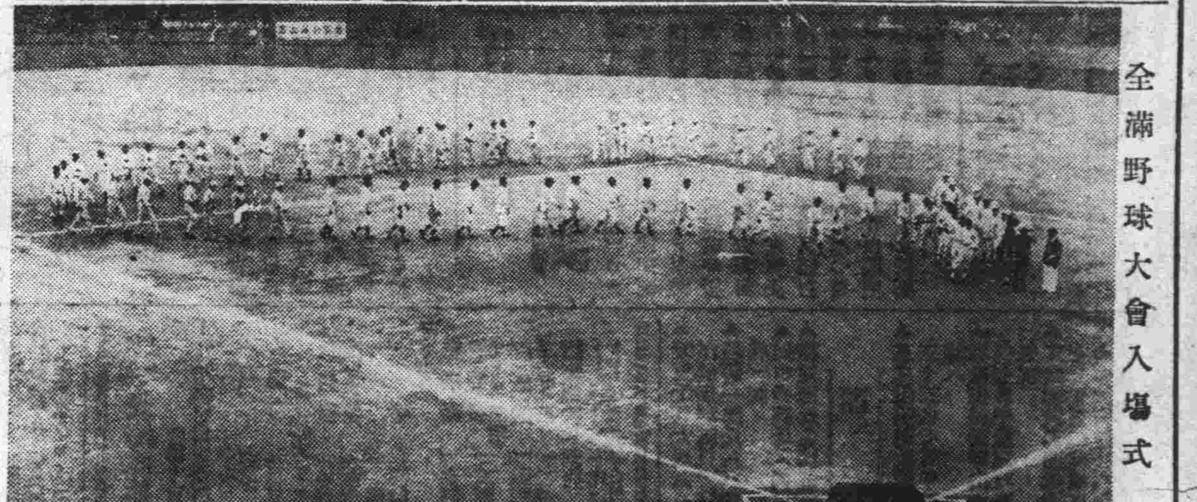

全滿野球大會入場式

各小學校の秋の運動會
八島校は校旗傳達式も兼ね

二學期は各學校の運動シーズンで既に各學校の校庭では澄み切つた秋空の下にはち切れるやうな兒童の猛練習が行はれてゐるが新京神社のお祭前後に亙つて擧行される、中でも八島小學校は總裁からもらつた校旗の傳達式と同時に行はれる意義深い運動會なので兒童たちは特に大喜びの態である各小學校の運動會開催日は次の通りで各學校とも午前九時から盛大に擧行されるはず

▲十一日八島校、室町校▲十二日公學校、商業學校▲十三日西廣場校▲二十二日白菊校

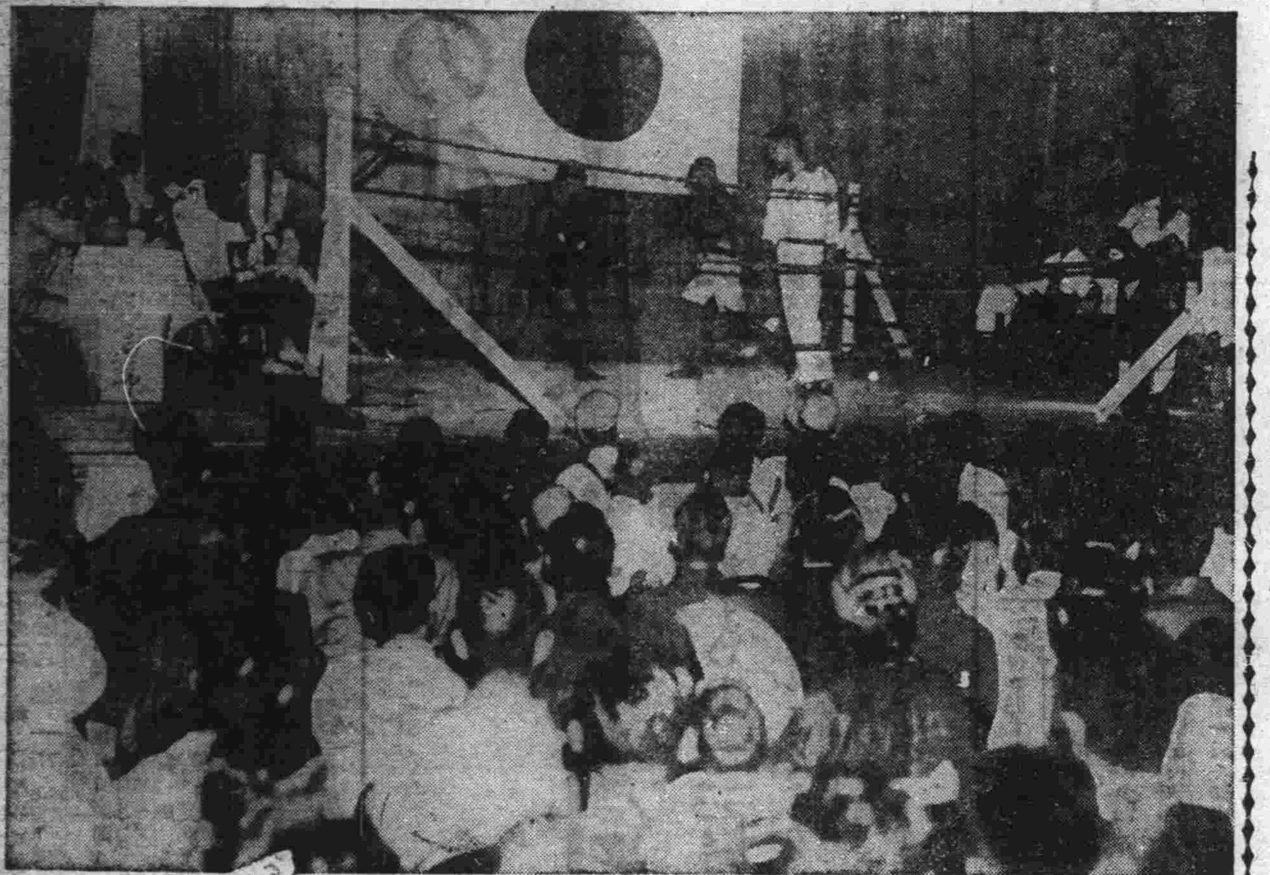

元の學生拳鬪王
多賀も出場す
今夜最後の日比拳鬪

開場と同時に待ち構へたファンは雪崩を打つて殺到し定刻前既に超滿員と言ふ新京に於ける拳鬪試合の新記錄的盛況裡に開始された本社後援國際拳鬪大試合は日滿對抗の新進選手の鮮血に塗れての熱戰に依つて切つて落されたプログラムの進行と共に拍手聲援、怒號の熱狂的拳鬪試合場獨特の興奮を盛り滿場を埋めたファンは一戰毎に增して行く悽慘豪華の肉彈戰の大饗宴を百卅パーセントに滿喫して初めて見る素晴しい肉塊と肉塊相搏つ迫力に醉ひしれた當夜八時丁鑑修實業部大臣はリング・サイドにあつて熱心に觀戰出場選手に激勵の言葉を送り試合の高潮に一層の拍車を掛けた

勝績左の如し

○一、金山一男（新京）六回戰 神田一夫（日本）
四回目四十六秒T・K・O

○二、吳順根（新京）六回戰 安松榮三郎（日本）
吳順根スピードある左右のストレートを正確に打つて出たが安松良く防いで荒々しく左右の彈打を振り廻して吳順根を窮地に追ひ込み判定を得た

×三、金井律夫（新京）六回戰 佐藤饒治（日本）
同ジネバリ型同志の熱戰は引分に終つた

○四、金用準（新京）六回戰 山口恭平（日本）
九州バンタム級選手權保持者十八才の美少年山口は頑鐵の如き金用準の執拗な追擊を輕く捌いて機關銃の如き正確さで金用準の顏を亂射し上半身を鮮血に塗らせて物凄い死闘を展開したが餘りの慘憺な情景にファンは目を蔽ふた金用準の出血甚だしく此れ以上の闘ひは危險と認定して阿部審判は試合をストップ山口の右手高く勝利の腕を差し上げた金用準倘は闘ひを續ける意志を表示したが其のまゝ、山口のT・K・O勝

此の一戰鮮やかな美少年山口の勝利と負けて悔ひなき金用準の健闘に全觀衆は破れる樣な感激の拍手を浴びせて兩勇士の退場を祝福した

○五、松本猛（新京）六回戰 白橋新二（日本）
西日本ライト級選手權保持者白橋はチャムピオンの貫錄を示してラフな松本の猪突的ラッシュを輕く捌いて大きく踏み出す松本の出足に見當をつけて出端へ〱を右强打で完封したので四回目終了と共に精根盡き果て五回目を報ずる鐘の音高く鳴り響けど再び起たず審判のカウントを子守歌の如くメイン・マットの上に眠つた

メイン・イヴエント

六、ボビー・ウイルス（比島）八回戰 熊谷二郎（日本）
長軀を利して擊ち出す黒人得意の右强打を警戒して短身の熊谷接近してボビーの弱點水月をネラッタがボビー良く防ぎ決定打とならず鮮やかな熊谷の戰法と黒人特有の獰猛な闘爭完全に全觀衆を魅了して拳闘の本質を知らしめるに好個な大試合を展開した結果熊谷に多少の歩ある事を三審判並に新聞記者席は認めたが熊谷四回目にダウンの減點あり結局多賀審判は引分の判決を宣告した

恐る可きは頭髮を逆立て白齒をむいて迫る來り黒人の物凄い襲擊である

來り監視せよ喰人種ボビーが日本人を追つて迫る恐る可き形相を!!愈々本夕滿洲に於ける最終戰の火蓋が切つて落される事になつたが第一戰に慘敗を喫した新京軍は今夕の復讐戰に必勝雪辱を誓つてベスト・メムバーの背水陣を布いて正面攻擊に依つて雌雄を決する事となつたので物凄い昨夜の第一戰にも優る熱戰を期待されて居る

今夕の最終戰には之に加へて嘗てリングを引退して居た嘗つての學生拳鬪王多賀要郎君が早稻田大學校友有志並に後援者の要請もだし難く愈々出場同君獨特の二度と見られないであらう白兵戰を展開する事となつたので今夕の最終戰と同時に多賀要郎君の最後の一戰なので人氣は昨夜にも增して高潮する事であらう

市民選手權 陸上競技大會
正午トラック、フキールドで

午後一時開始される新京体育聯盟陸上部主催第二回新京市民選手權大會出場選手は七日正午までにフイルド、トラックを合し合計百名の申込みで盛況を豫想されてゐる、申込中滿洲中央銀行陸上競技部から三十名の申込みがあるので一般市民の對抗を思はしめる競技開始は全選手の入場、ついで會長代理上田賢象氏の挨拶、終つてトラック百米、フイルド砲丸投げ豫選により火蓋は切つて落される

ラグビー

ラグビー協會主催秋季ラグビー戰第一日目は中銀對電業で春の大會と兩軍ともにメンバーの變更があるが殆んど同樣である、兩軍ともに技術伯仲してゐるので興味ある試合を展開するであらう

六大學リーグ
法政勝つ 對帝大一回戰 3A―0

東都六大學リーグ戰は七日午前十一時明治神宮球場においての法政對帝大の試合開戰をもつてスコアー左の如し

法（先）0 0 0 0 2 0 0 1 A
帝 0 0 0 0 0 0 0 0 0
0―3A

日本基督新京教會集會

一、日曜學校 午前九時
二、朝拜 午前十時十分 「聖意」 吉川牧師
三、夕拜 午後七時半 「エルサレム會議」—使徒行傳研究— 吉川牧師

御出席歡迎

日本組合新京基督教會集會

一、日曜（八日）集會
一、日曜學校午前八時半より 朝拜午前十時より 說教『十字架の愛』渡瀨主一郎牧師
一、夕拜午後八時より

聖書『ペテロ後書三章』於日本橋通同教會集會所

日本メソジスト新京教會集會

八日午前十時半 記念公會堂にて 「恩寵に生きる」 大友牧師

日の出を拜するつどひ

八日（日曜日）朝五時〇〇分より西公園誠忠碑前にて（新京日出時刻五時九分）市民早起會六時

今晩の主なる放送番組

▲七・一〇詩吟（大阪）磯部賀堂▲七・二〇連續講談（第二席）神田伯龍

あす（八日）

▲滿洲野球大會二日目零時三十分奉天對四平街午後三時三十分撫順對新京
▲第二回新京市民陸上競技選手權大會午後一時開始（西公園）運動場
▲ラグビー戰中銀對電業午後二時中銀グランド

▲邦文タイピスト協會新京支部發會式、午後一時公會堂
▲杉之原孝吉氏、午前九時發赴任
▲王道學會（老子學講義（王道學會主催）午前十時公會堂第一集會室

仙人掌

▲夢の家の中堅どころ貞奴に久松くん、まあどつちかと言ふと同性愛に近い方で、此の兩人の顏を合した座敷など何とも手の付けようのない狀態を屢々現出するが、▲此の兩人「お酒はのめない、のめない」と言ひ乍ら注いでやると相當いける、だん〱にトラになつて來ると腕まくりなぞして▲このまま寢てしまつてもいいんだつたら何ボでも呑むと仰せられる▲何となくコハイような姬君方でもあることデヤ

けふの銀相場

國幣對金票 [illegible]
鈔票對金票 [illegible]
國幣對鈔票 [illegible]
現大洋對鈔票 [illegible]

天氣と氣温

明日の天氣 北の風曇後晴
日の出 午前五時九分
日の入 午後六時四分
月の出 午後三時八分
月の入 午後 時 分
けふの氣温 最高 二十度五 最低 十六度六

推薦狀

拜啓殘暑の候貴家益々御清祥の段奉大賀候、降て長勇會副會長、新京飲食店組合役員長崎平次郎氏新京地方委員會委員選擧に立候補相成候に就ては最適任者と認め推薦致し候間清き一票を同氏のため御投票被下度此段御願申上候

新京飲食店組合
長勇會有志
在鄉軍人會有志
神奈川縣人有志

御詫廣告

曩にカフエー夢路の肩書標語を募集致しましたところ絕大なる皆樣の御聲援により眞に夢路に相應しい標語を得ましたので引續ひて小唄募集を試みつゝありました處或る事情の爲め途中々止の止むなきことゝ相成りました就ては小唄の募集中止により皆樣に御迷惑を相掛けました點誠に申譯なく玆に謹で御詫を申上ます

祝町二丁目
元 夢路主人 敬白

大連神明高等女學校同窓會

初秋の砌り今般左記の通り皆々樣相互の御親睦をはかる爲め大連神明高等女學校同窓會を開催致します萬障御繰合御子樣方も御つれ下さつて是非御參會下さい

日時 九月八日午前十時
場所 西公園海軍記念碑附近
會費 金壹圓（御子樣は金五十錢）

御通知洩れの御方は至急左記迄御電話にて御申込下さい

山地工務所 電話四七二六番（秀島）

新築貸住宅

場所 日本橋市營住宅ノ東隣リ 五條橋南角朝日アパート
階下 八疊、四疊半 二階 六疊、四疊半
階下二階共床ノ間、押入二、勝手廣シ便所洗滌式、水道、瓦斯、煖房等完備風呂階下ニ廣場ノ共同浴場アリ

電話五八一五 佐藤木廠

靜岡縣人諸氏へ

本會は臨時秋季野遊會を左記の通り開催致す可く縣人一同御誘合多數來會被下度御願申上候

記

日時 九月十五日日曜日（神社祭典當日）
場所 西公園誠忠碑西側
申込期日 九月十三日

御辨當は各自持參の事會場に左記賣店あり實費提供に付御利用願ひます（酒、ビール、サイター、おでん、ゐるこ）

羽衣町二丁目富士洋行内
靜岡縣人會事務所

交換手募集

一、女子年齡廿五才マデノ有經驗者
御希望ノ方ハ至急本人來談ノ事

向陽ホテル 電話三八八二番

貸店舖（市内目抜の場所）

間口四間・奧行四間
御希望の方は
電話六六三七番へ

會葬御禮

嗣子 千葉茂雄
親戚總代
友人總代

お祭用呉服 格破大廉賣

七日より十四日まで

例一の品格破

生糸は躍る吳服の先高を見越して最安値時季に仕入た秋の優良新柄北村吳服店獨得の他に魁けて破格大廉賣然も品種を最も潤澤に取揃へて移轉後第一回の大奉仕

本絹小紋パレス 十圓より
銘仙 三圓八十錢より 御仕立代無料
本セール
帶揚・半衿 正札の半額
其他見切品
ツリ切レ種々

祝町新京キネマ前
北村吳服店
電話二五七二三番

誰が殺したか

（上海上映）　國枝史郎氏　龍造寺雅 畫

六二　第二の殺人　三二

星野は、この前にも、かうした咲山の睨んだ眼をドアのあひだからのぞかせた顔に見たことがあつた。

しかし、それは、不用意にも眺められたが（偶りに、富枝子とのあひだに、親子以上の交際があつたとしても！（それならなほさら咲山の顔は、悪魔のそれだと眺するよりほか、かんがへようがなかつた。だから、星野としては、やつぱり、今の顔も、やつぱりそれだと思はなければならなかつた。

星野のねらつてゐるのは、正常の所在であり、峰山の子息正常と咲山とが今なほ、密接な關係にあるかどうかを知りたいのだから。

正常のことを、咲山に聞けば、咲山は口をむすんで、强ひて語らうとせず、どうやら言葉を左右にして、深くかくしてゐるやうに、星野には思はれてならないのであつた。それだけ、咲山に、より接近する必要を感ずるのであつた。

しかしながら、研究を邪魔してゐるわけにもゆかないので、とにかく、死体を見せてもらつた御禮をいつて出なければならなかつた。

「どうもありがたう、それではまたお目にかゝります……」

「失禮しました……」

咲山は、わづかに微笑を見せて星野を室外に送り出すと、すぐにまた、ピインと、ドアへ鍵をおろしてしまつた。

解剖室内には、咲山が一人となつたので、なにか、束縛からでも解放されたかのやうに、ひとしきり、あたりをみまわしてから、こんどは、函のなかゝら、富枝子の死体を、石地蔵をもちあげるやうにして載せあげたのであつた。

それを、しづかに、解剖臺の上によこたへた。

一物の纏ふところのない裸身は、こゝろゆくまで、かゞやかしい光線を浴びた。

それから、咲山は藥品の入れてある棚の、ガラス戸をひらくと、なかゝら、小い手提金庫をとり出した。

そして、またひとしきり、あたりに注意ふかい目を放つてから、鍵をあてた。

それから、黄色の液体のはいつた小い藥壜をとり出した。それを光線に透かして、いくらか振つてみてから、死体の側へ近よつた。

臺の前に倚子を寄せて腰をおろした咲山は、その藥壜を富枝子の口もとへちかよせて、ひらきかけた唇のなかへ、二三滴の藥液をそゝぎこんだ。

そして、五分ばかりのあひだ、咲山は默然として様子をみてゐたが、すると、不思議なことには、その灰白色の石と化してゐた皮膚に細々變化があらはれてきた。

それは恰度、凍りついた雪達磨が、强い太陽の光線でとけはじめたときのやうに、化石がやはらぎはじめたのであつた。

そして、灰白色が、顔の部分からやうに解けてゆくと、そのあとから白蠟のやうな、死なない肌の、やわらかな肉體にかへつてきた。

そして、十分後には、完全に、生きてゐたときそのまゝの、富枝子にかへつた……。

（この篇今野賢三作）

笑話

P「うさんやそばにも、あれで君、時と尻ッ尾があるんださうだね」

Q「ほう！そして、どつちが頭で、どつちが尻尾ッなんだい」

P「頭でないはうが尻ッ尾さ」

映畫と演藝

田村小初さんの『初音會』開催

八日午後六時、記念公會堂で

小唄の師匠田村小初さんの主宰する初音會が八日午後六時から公會堂で開催される、出演者は花街のきれいどころ、小唄ばかりでなく小唄振りもあるので盛況を呈することであらう因に番組は左の通り

一、高砂（唄 田村小初、田村金鈴）二、お伊勢参り 羽織着せかけ（唄 明子、絃 喜代義）三、水の出花 三日月、新茶（唄 政千代 絃 光丸）四、浮氣同志、涙かくして、葉櫻（唄 小萬、絃 千太郎、替 とよ子）五、今朝の別れ、逢ひたい病、やくのは野暮（唄 菊代、絃 圓太郎）

（小唄振）

六、繪日傘（明子、淑惠 唄 とよ子、絃、勝彌 菊代）七、みなこゝに（明子 唄 とよ子、絃 圓太郎、光丸）八、牛ぞめ、お伊勢詣り（小夜子、唄 桃奴、絃 とよ子、智子）

九、年の瀬、坂は照る／＼與作（喜代美、千太郎）十止めてはみたが、今宵は雨（桃奴 勝彌）一一、待夜無理な首尾、宵の口説（とよ子 田村小初）一二、二人が仲、早や更けて、三つの車（圓太郎 光丸）

（小唄振）

一三、八重一重（小夜子、唄 田村小初、絃 田村金鈴）一四、深い二人（桃若 唄 桃奴、絃 とよ子）

一五、辰巳、夕立のはれて（喜多八、田村小初、替 光丸）一六、いつしかに、今宵は雨、深い二人（勝彌 田村金鈴）一七、せじで丸めて、月はおぼろ、ほとゝぎす（坂上 田村小初）一八、君來ずば、とめてもかへる、年に一度（伊村 とよ子）

（小唄振）

一九、虫の音（若子 唄 高柳、絃 豐年、替 圓太郎）二〇、くるわの雨（立方 勝彌）

二一、戀しき人、淺黄染め月あかり（長尾 田村小初）二二、雲にかけはし、雪のだるま、月は田毎（闘口 圓太郎、替 光丸）二三、空や久しく、のびあがり、吉三節分（高柳 勝彌）二四、舟に船頭、おほい田吾作（明子 圓太郎）

（小唄振）

二五、ほれて通ふ（竹香 唄 小三、絃 勝彌、菊代）二六、春雨（玉葉 唄 松千代、絃 田村金鈴、小三）二七、晴れ雲（圓太郎 唄 田村小初、絃 千太郎、小萬）二八、緋鹿の子（勝彌 唄 とよ子、絃 田村小初 小三）

二九、雪の朝、腹の立つ時 雪の夕（政千代 圓太郎）三〇、石川や、與作、我が住家（桃奴 勝彌）三一、待ちわびて、逢ふは別れ、きやらの香り（智子 とよ子 替 喜代美）三二、待ちわびておそい、五月雨（小萬 圓太郎、替 光丸）

（小唄振）

三三、どうぞかなへて（明子 唄 とよ子、絃 桃奴 菊代）三四、五月雨（小夜子 唄 勝彌 絃 田村小初、替 光丸）三五、とめてはみたが（圓太郎 唄 喜多八、絃 田村小初、小三）

三六、黑髪、一聲、夜櫻（とよ子 勝彌）三七、浮氣うぐひす、阿波座がらす（松千代 田村金鈴）三八、緋鹿の子、晴れ雲、虫の音（菊代 豐年、替 圓太郎）三九、初雪、いざさらば、せかれ（喜代美 圓太郎、替 光丸）

（小唄振）

四〇、空や久しく（松千代 唄 小三、絃 田村小初、豐年）四一、辰巳（玉葉 唄 勝彌、絃 田村金鈴）

四二、傘さしておぼろ、雪の朝のいつゝけ、都どり（から子、田村小初、田村金鈴）四三、かの人、逢ふは別れ、我が住家（圓太郎 田村小初）四四、主さん、もやい舟、長い浮世（勝彌 田村小初）四五、石川や、初出みよとて（喜多八 田村小初）

（小唄振）

四六、春あすみ（竹香 唄 田村金鈴、絃 田村小初、圓太郎）四七、紫小唄（立方 若子、桃若）

四八、逢別れて、いつしかに、人に拾はれ（伊村 勝彌）四九、主さん、もやい舟（內藤 田村小初）五〇、水の出花、辰巳 牛ぞめ（闘口 田村小初、替 千太郎）五一、空や久しく、空ほの緋鹿子（町田 田村小初）五二、おしどり、殘る月、こほもり（高柳 田村小初）五三、うらごく舟（田村小初 田村金鈴）

（小唄振）

五四、無理な首尾（竹香 唄 とよ子、絃 田村金鈴 田村小初）五五、紺やのお六（立方 勝彌）五六、傘さして（玉葉 唄 松千代 絃 田村金鈴、小三）五七 お蝶夫人（立方 圓太郎）五八、やしの月（立方 桃若、若子）

情熱の不知火

千惠藏映畫、題名を懸賞で募集したりして宣傳高き寫眞、山上伊太郎、村田實、青島順一郎、これに片岡千惠藏、そして映畫以上に有名になつた志賀曉子等、異色ある顔觸れが並んでゐる、物語りはエキゾチックな長崎港を背景として、若き與力と、密貿易仲間に躍る妖しき女盜との交情を描いた愛慾の一圖繪、助演者は阪東國太郎、菅井一郎、田村邦男他千惠藏一黨（七日より帝都キネマ上映）―スチールは千惠藏と志賀曉子―

御待合 貸席 由良之助

雑音

この欄、必ずしも演藝映畫の範圍に限らぬと解して書くのだが▲かねがねわれらの言つてゐたキャピタルのタンゴ、バンドが近來俄然良くなつた、ひとへにあのアコデイオンのたまものである▲慾を言つて今度は成熟した女性歌手を求めたい今少女バンドの一人が唄つてゐるが、あれは少女の唄としてあれでいゝが、やつぱり相當に身振り表情のあるジャズ、シンガーが欲しいのだ▲新京の多くのカフエーが無暗やたらに蓄音器をがなり立てさせてゐることについて文句を言ひたい、狂騒的な曲を最大音に擴聲させるのも良い、しかし靜かなワルツならそのやうに扱ふだけの親切さが欲しい、女と話すのに議員か巡査さんみたいに大聲を出さなくちやならんなんてのは凡そ馬鹿げてゐる（Ｙ）

映畫「別れの曲」

―佛トビス―

これは勿論音樂映畫であつてしかも、仲々巧みな筋の構成が出來てゐる、すなはち戀愛と藝術と祖國愛とこの三つが織り合はされてそこにショパンの成長が立体的に描かれてゐるのだ、さすがにゲザ・フオン・ボルヴァリイの監督だけはある世紀を超えて、新しい情熱の女作家サンドに扮したルシエンヌ・ルマルシャンの素晴しい美しさは壓倒的で晴れの演奏會の直前に祖國の危機を聞いて彈く激情曲も胸を躍つショパンの創造した世界を充分に享受出來る佳作である。―新京キネマ上映中―（耶磨）

今日の銀幕街

△長春座―七日より五日間、右太衛門の「浪人太平記」南部耕作の「海の兄弟」阿部、三井、磯野の「與太者と花嫁」

△新京キネマ―十日まで、ジヤン・セルヴイエの「別れの曲」ウイリイ・フイリッチ、ケーテ・フオン・ナヂーの「私は晝あなたは夜」漫畫

△帝都キネマ―七日より四日間、片岡千惠藏の「情熱の不知火」カザリン・ヘップバーンの「小牧師」大友壯之介の「脱線三勇士」

日曜 丁亥 赤口 昴宿　九月八日　舊八月十一日

●一白の人 他より斡旋の勞を受け身の出世を呈する日 甲と癸と丑が吉

●二黑の人 平坦の地を往くが如く何等障碍なく事成る 乙と丙と丁が吉

●三碧の人 衰運に遭遇して物事意に叶はざる日病注意 庚と癸と丑が吉

●四綠の人 他の巻添へを蒙りて迷惑の起らんとする日 甲と庚と丑が吉

●五黃の人 石橋を叩きて渡る程の用心あれ暴擧敗あり 乙と午と庚が吉

●六白の人 穩健なる行動に依り目的を遂げ利益大なり 丙と丁と丑が吉

●七赤の人 八方に手を擴げても一方も成らざる衰運日 甲と丙と丑が吉

●八白の人 日頃の希望も成り新規計畫も具體化する日 乙と丁と庚が吉

●九紫の人 擴重に進んでさへ過ちあらんとす注意肝要 丙と庚と癸が吉

珈琲と洋酒 紅ばら茶房 曙町四丁目十一 電五三四八番

お酒は慶典

長春座 電話三、三四番
七日封切（五日間）
松竹 スクリーングラフ ●文化の母●
サウンド 浪人大平記 監督・古野英治 主演・市川右太衛門 阿部正三郎
サウンド 海の兄弟 監督・佐々木啓祐 主演・南部耕作 三宅邦子
サウンド 與太者と花嫁 浩將監督 阿部・三井・磯野・トリオ

新京キネマ
六日封切
明朗オペレッタ 私は晝あなたは夜 主演 ケーテ・フオン・ナヂイ ウイリイ・フリツチユ
漫畫 ーキートー
十人が十人までこれを傑作と呼ぶ本年度最高の名畫だといふ
フランストビス特作音樂映畫 別れの曲
主演 ジヤン・セルヴエ・リユシエンヌ・ル マルシヤン・ダニエル・クルトア

帝都キネマ
七日封切
小牧師 カザリン・ヘップバーン 名匠リチャード・ウォーレス 主演 監督
脱線三銃士 大反壯之介・有馬是馬 鳥橋弘一三者珍トリオ
情熱の不知火 片岡千惠藏・志賀曉子 主演

[illegible]新聞社

秋冬向の洋服
御召服御誂の場合は
必ず豊富な反物の中から御選び下さい
反物で御覧になる事は出來上つた時と
同感で御座います
英國製高級服地品揃
新柄店内に豊富山積
KATSUMATA
勝又洋服店新京支店
新京日本橋通・電話三四二五番

七日開店
洋酒と喫茶
ゆりかご
（祝町太子堂筋向）

七日開店
洋酒と喫茶
ゆりかご
（祝町太子堂筋向）

でっち生洲
海川鮮魚料理
鯉こく
寿司
其の他季節物
新京ダイヤ街（一条橋々詰）
電話六一四一番
御宴會は四十人様位迄御引受出來ます

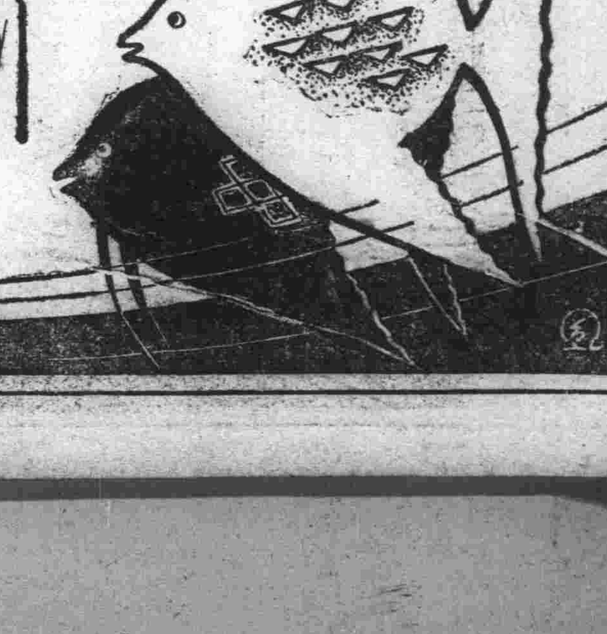

滿洲國

治水方針概要 (三)

(一)、總說

哈爾濱に於ける松花江水位記錄は露西亞の勢力下に古く一八九八年以來今尚繼續せられ本江研究上に至寶を是供す之によるに三十七年間の記錄中水位標高一三四米以上の大洪水一回一三三米以上四回一三二米以上十回にして一二九米に達せざる渇水一回一二〇米に達せざる渇水五回あり然かも水位の變動甚しく出水年の最大水位變化は最渇水年の夫に對して三倍に上る就中大同元年の大洪水は實に前古未曾有のものにして、最高水位標高一三四米三一に及んでゐる康德元年夏の大出水は大同元年に次ぐものであり最高水位一三三米六二に達し此間各水位毎に精細なる流量觀測を施行するを得以て精確に哈市前面に於ける松花江流量方程式を見出すことを得た之によつて大同元年の最高水位時の流量を計算するに毎秒一一、〇四〇立米にして即ち同市附近本江計畫洪水量を毎秒一三〇〇〇立米と定むるを得水位の上昇は極めて遲緩であり大同元年に於ては水位標高一三二米に達したる後再び同水位に下降する迄に要した日數八七六日に亘り康德元年に於ては同じく五十五日に及び爲に農作物潰の慘を招く本江の特性及狀況斯くの如くなるとき治水工法を果して如何にすべきか若し嫩江平原の氾濫を阻止せんが爲洞數を限定して大築堤により之を流下せしむれば本流洪水量の增加各支流の水位增嵩及び背水による湛水のための被害甚大にして寧ろ收拾すべからざるに到る貯水池を築造して洪水流下を調節せしめんには本江の自然性に最も能く適合しその特性を最も能く把握し之に順應せる唯一の工法なりと云ふことが出來る

然らば即ち貯水池の容量及その及ぼす效果は如何

哈市北鐵大鐵橋に於ける一九二九年乃至一九三四年の六箇年間の年總流出量(每年二月より翌年二月迄)を計算するに左表の通りなり

年次	最高水位標高(米)	年總流出量(立方米)	水位標高一三二米以上にある日	一三二米を超過する流出量(立方米)
一九二九	一三一、四八	六三、四〇〇、〇〇〇、〇〇〇		
一九三〇	一三一、三四	四一、五〇〇、〇〇〇、〇〇〇		
一九三一	一三一、六九	四八、五九〇、〇〇〇、〇〇〇		
一九三二	一三四、三一	九三、〇〇〇、〇〇〇、〇〇〇	八六	二三、三九六、一〇〇、〇〇〇
一九三三	一三一、〇八	三三、八〇〇、〇〇〇、〇〇〇		
一九三四	一三三、六二	七〇、〇〇〇、〇〇〇、〇〇〇	五五	一二、三五五、四〇〇、〇〇〇

若し大同元年の大洪水を標準とするとき同年七月乃至十一月の五箇月間の總流出量は七百十四億立米にして水位標高一三二米以上を超過する流出量二百三十三億立方米であるから上流山間部に於て數箇の貯水池を設け各自の流域と流出量に相當する容量に依り二百五十余億立方米瀦溜停滯せしめ約三箇月の後徐々に之を放流すれば哈爾濱市に於ける水位は略々一三二米を超過せしむる危險を免がることを得べく又齊齊哈爾、哈爾濱間の廣大なる平原部の大氾濫を阻止し得るものである同時に從來本流の背水に影響されて阻害された各支流出水の流下を助勢して支流各自の流域も同時に治水の效果を收むるを得るであらう

材木屋さん喜べ! 新京驛の大犧牲

一車六圓の運賃を無料に 踏切工事の償ひ

新京驛では先月から寬城子、東五條通り兩踏切工事のため材木は鐵道北の材木卸場から迂廻して市內に運搬するの止むなきにいたり非常な迷惑をかける樣になつた新京材木商人に對して何等かの方法でこれを償はんとサービス方法を考究中であつたが稻川驛長と上野貨物主任合議の上で從來驛構內材木線發着の際一車六圓づゝの運賃を徵收してゐたのを當分の間無料で取扱ふことにしてさる一日から實施してゐる、一車六圓にしても一年を通じて約三千車の發着があるのでこの金額ざつと一萬八千餘圓の大犧牲で市內同業者に取つて大きな福音である無料取扱期間は當分の間としてゐるがいづれ半永久的に持續するものともいはれてゐる

滿鐵特產機關引繼ぎ

滿洲特產中央會では滿鐵の特產獎勵機關を漸次引繼ぐ事になつてゐるが來る十二日に改良大豆助成引繼ぎの打合せ會を開き東京の飼料研究所並に駐在員の引繼は來月中に河合理事が上京、十月一日迄に引繼ぎを完了する筈

土建ニュース

●需用處營繕科
▲決定工事
▲財政部自動車庫新築煖房並給排水裝置工事
落札二千五百圓 松澤商會
二、三三〇、〇〇 渡部商會
二、五四五、〇〇 橋本商會
二、六〇〇、〇〇 河村商會
二、六六〇、〇〇 竹山商會
▲假廳舍電氣工事
落札一千七百四十圓 京津電機
二、一四〇、〇〇 坂本電氣
二、一六〇、〇〇 啓運工業
二、一八〇、〇〇 豊田電氣
二、八八〇、〇〇 大同電氣
●滿鐵埠頭事務所
▲營口貯炭場引込線方面保線工事
落札七百七十九圓四十錢 白川洋行
八五〇、〇〇 柿崎組
●需用處營繕科
▲原森林事務所新築工事
示談二萬九百圓 鐵道工業
二一、三九〇、一 京城阿川組
二一、四四〇、一 長谷川坂本組
二一、五〇〇、一 辰村組
二一、六一〇、一 伊賀原組
▲依蘭福民診療所新築工事
示談七千三百圓 鐵道工業
七、七九〇、一 橋本組
八、九四〇、一 長坂組
九、六〇〇、一 伊賀原組
九、九〇〇、一 新京阿川組
一〇、四〇〇、一 辰村組
▲扶餘福民診療所新築工事
示談七千圓 鐵道工業
七、四四〇、一 鐵道工業
七、六〇〇、一 山地組
七、六〇〇、一 荒井組
七、七三〇、一 鈴木組
七、八七〇、一 草場組
▲安東省公署煖房衛生裝置增改修工事第一回最低
二七、八〇〇、一 順田商會
二八、八〇〇、〇〇 吉富工務所
二八、九〇〇、〇〇 大阪煖房
二九、三〇〇、〇〇 河村工務所
二九、六〇〇、〇〇 第一工業
第二回最低
二六、七〇〇、〇〇 須田商會
二七、〇〇〇、〇〇 吉富工務所
二七、二三〇、〇〇 大阪煖房
二七、三〇〇、〇〇 第一工業
二七、四〇〇、〇〇 河村工務所
示談二萬六千圓 須田商會
▲財政部自動車庫其他電氣工事
落札一百五十一圓 三興洋行
二八〇、〇〇 大同電氣
二八〇、四〇 康德電業
三四〇、〇〇 滿洲電機
●新京鐵路局
▲吉林滿人局宅給排水工事
示談七千六十五圓 東亞土木
七、三〇〇、一 東亞土木
七、九四〇、一 荒井組
八、〇五〇、一 松浦組
八、二〇〇、一 鹿島組
▲敦化檢查分段に列車電氣裝置檢查員結所增築
落札七百八十圓 碇山組
一、一〇〇、一 西本組
一、三三五、一 溝生組
一、三八〇、一 山地組
▲新京檢車分段修車場統水工事
落札五百三十四二十錢 長谷川工務所
七八〇、一 錢高組
一、二〇〇、一 清水組
▲吉林東大營間道路補修工事
落札一千五百圓 松村組
一、五九二、一 鐵道工業
一、六四〇、一 梅本組
一、六六〇、一 東興公司
二、〇四〇、一 荒井組
●滿鐵鐵道事務所
▲普蘭店驛より貨物倉庫ホーム改築工事
落札四百四圓四十四錢 伊賀原組
▲貨物倉庫に移轉改築工事
單獨五千五百圓 長谷川工務所
●滿鐵地方部
▲甘井子山手新築社宅內地整理其事工事
落札二萬八千九百圓 鈴木組
二九、五〇〇、〇 長谷川工務所
二九、七〇〇、〇 福昌公司
豫告工事
●需用處營繕科
▲警官分駐分新築工事 九月十日十時
▲洮南種馬場及附屬官舍新築工事 九月十日十時
▲洮南法院廳舍模樣替修繕工事 九月十日十時
●電業公司
▲寧安發電所新築工事 九月十一日
●國都建設局
▲新京第一水地構內排水路新設工事 九月七日九時
▲賽馬街一部碎石鋪裝工事 九月七日十時
▲天安道路道形築造工事 九月七日十時
●新京特別市公署
▲平地街一街車道鋪裝工事 九月九日十時
●國道建設局
決定工事
▲南嶺地內道路修繕工事
落札二千七百四十五圓 鐵道工業
二、九〇〇、〇〇 福昌公司
二、九三〇、〇〇 昭和工務所
三、八〇〇、〇〇 清水組
四、三三〇、〇〇 東亞土木

新京滿人商號考 (五)

祝町の卷 その一　C.C.C

これまでは便宜上業種別に書いて來たが都合で暫らく地域的に書くことにする、つまり一種の街の考現學でもあり得るわけである

×

先づ祝町の二丁目、三丁目の表通りを拾つて見る

△名木木工所

これは日本人の工場かと思つたが、調べて見ると明らかに滿人經營の店であつた、名木はすなはち立派な木の意味に用ひてあるのだ、何處かに高木といふ木材屋があつたと記憶するが、高木も樹木の聳え立つ形容にはいいが値段の高味を聯想したらどうかとも思はれるものだつた、兎に角この名木といふ名は惡くはない

×

△滙北公司

これは轉運公司、つまり運送屋であるらしい、それにしても何時の頃出來た店であるかまた、その經營の領域が何處まで及んでゐるかを詳かにしないが、大きな名ではある、名前だけ聞いたら資本金何千萬圓の會社であらうと思はれるくらゐに響く

×

△寶林祥

これは銅板一切といふ看板が出てゐるが要するにブリキ細工屋であらう、なかなか上品な名だと思ふ、むしろ絹織物すなはち緞を賣るやうな店にこそふさはしいくらゐの名ではある

×

△寶森自轉車行

經營者が誰であるかを知らないが、日滿混合みたいな商號構成が面白いからノートに採つた、滿語では普通自行車といふ筈である南方に行くと脚踏車なんて言ふ

×

△義興昌

これは食料品、雜貨屋であるいかにも滿人の店らしい堂々たる店名だ

×

一帶に祝町も南廣場から西は日本人街であるために店名にも奇異なの、或ひは傑作と言つたものがない、では明日は南廣場を越えて東へ向はう

長喜酒

雜誌「新天地」を見ると、大連のいはゆる知名の士諸君に松岡新總裁への註文狀を書かせてゐる▲お座なりと言つて惡ければ、抽象的な文句を並べたのが多いやうだが築島信司君が「切望する所は滿洲國人の滿洲立國の本質に對する槪念を是正すること」と言つてゐるのは變つてゐて注目される、これには松岡君も勉强せねばなるまい▲長解小川順之助君が「資本は極めて臆病で敏感である」等とお說敎してゐるのは愛嬌ものだ、さすがに本當に仕事をやつてゐる上島慶篤君になると言や簡にして明曰く「滿鐵溫室を改造し風通しをよくする工夫と決意ありや否や」と來た久米成夫君が農業のみに付申上ぐと斷り書きして「何卒可然御努力を乞ふ」とは丁寧なものである▲「溫室」に風吹き荒れる時世也」

商況欄

海外經濟電報 (九月七日前場)

倫敦銀塊 二九片一六分三
同先限 二九片一六分三
紐育銀塊 六五仙八分三
孟買銀塊 六六留比二分一
米英爲替 四弗九三仙四分一
米日爲替 二九弗一〇仙
米支爲替 三三弗一二仙
スチール 四六弗八分一
アナコンダ 一九弗四分三
英日爲替 一志二片三分五
英支爲替 一志六弗八分三
英米爲替 四弗九三仙八分三
印日爲替 七八留比八分三

▲米棉
現物 一〇仙七〇
十月限 一〇仙四〇
十二月限 一〇仙四〇
一月限 一〇仙四五
三月限 一〇仙五一
五月限 一〇仙五八
七月限 一〇仙六二

▲印・棉
ブローチ 一九七留比
オームラ 一七五留比
ベンゴール 一三四留比

▲市俄古小麥
九月限 九〇仙〇〇
十二月限 九二仙二分一
一月限 九三仙〇〇

▲カルカッタ麻袋
寄 二四留比八分五
鈔 二二留比八分一

金銀市況

●上海標金
昨引 八八七、二〇 八八五、〇〇
本寄 八八六、〇〇 八八二、五〇
步 八八七、五〇 八八七、〇〇
八八六、〇〇 八八七、一〇

●大通金鈔票
現物 二九、九〇
寄付 一三一、六五
引 一〇〇
出來高 九月十三日限 九月廿八日限
寄付 一四〇、四〇
步 〇、一〇 〇、一五 〇、四〇 〇、五五 一、一〇 一、一五 一、二〇 一、三〇 出來不申
●大連鈔票銀大洋
出來高 五六分
現物 一二七、七〇 一二七、〇〇
●奉天國幣金票
現物 一〇〇、〇
▲九月十三日限 一〇〇、〇〇
寄 一〇〇、〇〇 一〇〇、〇〇
引
出來高 一一〇六〇
●奉天國幣鈔票
現物 一三九、五〇 一三一、〇〇
▲九月十三日限 一四〇、一〇
寄 一三一、一八
引
出來高 二一〇四
●哈爾濱國幣金票
現物 一〇〇、〇〇 一〇〇、〇〇
▲九月十二日限 九月廿七日限
寄 一〇〇、〇〇
引 不申 一〇〇、〇〇
出來高
●安東國幣金票
現物 一〇〇、三〇
▲九月十三日限 九月廿八日限
本寄 一〇〇、〇〇
引 出來不申
出來高

爲替相場

▲上海爲替
▲日本向
第一回賣 一二七、五〇
第一回買 一二八、〇〇
第二回賣 一二七、五〇
第二回買 一二八、二五〇
第三回賣 一二八、二五〇
第三回買 一二八、七五〇
第四回賣 一二八、七五〇
第四回買
▲倫敦向
第一回賣 一志六片 一六分一〇
第一回買 一志六片 一六分一
第二回賣
第二回買 一志六片 八分一
第三回賣
第三回買
▲紐育向
第一回賣 三七弗 八分一〇
第一回買 三七弗 八分一
第二回賣
第二回買 三七弗 四分一
第三回賣
第三回買

▲大連爲替
▲上海向
九八、六〇 九八、五〇
九八、七五 九八、二〇〇
九八、八五 九八、四〇〇
九八、七〇
▲煙台向
九九、四〇 九九、三〇
九九、五〇〇
九九、六〇〇
九九、四五

皆樣の醬油味噌は 忠

▲阪神日米爲替
第一回賣 二九弗 一〇分〇
第一回買 二九弗 一六分一

▲阪神日英爲替
第一回賣 一志二片 八分一
第一回買 一志二片 一六分三

株式相場

▲大阪株式(短期)
寄 引
大新 八七、六〇 八七、四〇
鐘新 二九、七〇 二〇、〇〇
東新 一四三、五〇 一四二、二〇
日產 七六、八〇 七七、一〇

▲大連株式(短期)
寄 引
五品 一六、一〇 一六、五〇
豆新 三一、六〇 三一、八〇
鈔新 一八、八〇 ―
東新 一四三、五〇 一四三、一〇
滿鐵 六一、六〇 ―
二新 五三、九〇 ―
日產 七七、〇〇 七六、九〇
鐘新 一三〇、二〇 ―

▲奉天株式(短期)
寄 引
滿取 三一、七〇 三一、五〇
東新 一四三、一〇 一四三、〇〇
大新 八七、五〇 八七、五〇
日產 七七、一〇 七七、〇〇

商品市況

五品 一六、八〇 ―
豆新 三一、五〇 ―
鐘新 二九、九〇 ―
滿鐵 六一、七〇 六一、七〇
二新 五三、一〇 ―
電甲 一三六、九〇 ―
同乙 一三五、九〇 ―
東拓 一〇、七〇 一〇、六〇
滿興 三五、五〇 三五、三〇
東亞 一三五、五〇 一三五、一〇
優先 一九、五〇 一九、〇〇
滿毛 一六、四〇 一五、八〇
日晉 五六、五〇 五六、八〇

▲大阪棉糸
寄 付
九月限 一九八、六〇 一九九、一〇
十月限 一九九、〇〇 一九九、〇〇
十一月限 一九九、九〇 一九九、〇〇
十二月限 一九八、八〇 一九八、四〇
一月限 一九八、四〇 一九七、七〇
二月限 一八七、六〇 一八八、九〇
三月限 一八七、〇〇 一八七、一〇

▲大阪棉花
當限 五八、四五 五八、四五
先限 五六、四〇 五六、四〇

▲大阪人絹
當限 六〇、五〇 六〇、六〇
先限 六〇、六〇 六一、〇〇

▲神戶豆粕
九月限 三、八四 三、八四
十月限 三、七六 三、七六
十一月限 三、六〇 三、六〇
十二月限 三、六〇 三、六〇
一月限 三、六〇 三、六〇
二月限 ― ―

特產市況

●大連大豆
袋込 三、九六 四、〇三
九月限 三、九七 三、九九
十月限 三、八二 三、八二
十一月限 三、七五 三、七五
十二月限 三、五五 三、七七
一月限 三、六〇 三、八〇
●同豆粕
現物 ― ―
九月限 一、三四〇 一、三四〇
十月限 一、三四〇 一、三四〇
十一月限 ― ―
十二月限 一、三〇〇 一、三〇〇
一月限 一、三〇〇 一、三〇〇
●同豆油
現物 二、九二 二、九〇
九月限 一、三五〇 一、三三〇
十月限 一、三〇〇 一、三〇〇
十一月限 ― ―
十二月限 一、三四〇 一、三四〇
一月限 一、三〇〇 一、三〇〇
●同高粱
現物 四、四七 四、四七
九月限 三、四〇 三、五一
十月限 二、八〇 二、八八
十一月限 二、九六 二、九六
十二月限 二、九六 二、九六
一月限 二、九六 二、九六
●哈爾濱大豆
九月限 八九、五五 九〇、〇〇
十月限 八二、〇〇 八二、五五
十一月限 七七、五五 七九、三〇
出來高 五〇車
●同小麥
九月限 一、九五五 一、九五〇
十月限 一、三五五 一、三三五
十二月限 一、三〇〇 一、三〇〇
出來高 五三車

新京取引所市況 (九月七日前場)

●大豆
現物(一石値段)
定期(混合百斤値段)
寄 引 出來高
九月限 ― ― ―
十月限 ― ― ―
十一月限 三、〇八 三、〇八 五七車
十二月限 ― ― ―
一月限 ― ― ―
●高粱
現物 三、六〇 一車
●鈔票對金票
十三日限 二十八日限
寄 一三〇、六〇 一三〇、六〇
引 一メ 一三一、三〇
出來高 五〇〇 七〇〇
●國幣對鈔票
十三日限 二十八日限
寄 七六、八八 七七、一〇
引 一メ 七七、一〇
出來高 五〇〇 五〇〇
●錢鈔
國幣對金票 一〇〇、〇〇
鈔票對金票 一三〇、六〇
國幣對鈔票 七七、〇〇
現大洋對鈔票 一三四、〇〇

移轉廣告
新京百貨店內にて營業致居候處場所狹き爲め日本橋通寶洋行內へ移轉致しました相變ず御引立願ひます
新京日本橋通七三
寶洋行
世帶用品部
電話四九八一、三七三二番
陶磁器・硝子器・漆器
荒物・世帶道具一式

陶磁器
硝子器
漆器
荒物
世帶道具一式
新京日本橋通七三
寶洋行
世帶用品部
電話四九八一・二七三二

堂々開店!!
大喫茶店 ハリウッド
◎御中食に!
◎お休憩に!
◎御商談に!
◎茶話會に!
◎家族連に!
壽し
幕內・
赤飯
しるこ
ぶゝ漬
喫茶とお食事
時を喫む近代人のオアシス
日本橋通滿電南半町
(南廣場の北)
電話六六二九番

堂々開店!!
大喫茶店 ハリウッド
◎御中食に!
◎お休憩に!
◎御商談に!
◎茶話會に!
◎家族連に!
壽し
幕內
赤飯
しるこ
ぶゝ漬
喫茶とお食事
時を喫む近代人のオアシス
日本橋通滿電南半町
(南廣場の北)
電話六六二九番

大正九年十二月十四日第三種郵便物認可

新京日日新聞
朝刊
【本紙朝夕刊十二頁】

本紙定價　一部五錢　一ケ月壹圓
廣告料金　普通一行壹圓五拾錢　特別一行貳圓五拾錢
發行所　新京永樂町四ノ一　新京日日新聞社
電話　編輯部專用三三二五　營業部專用三三二〇
發行人　十河榮忠
編輯人　松本勇
印刷人　水越内之介

床廻材　ベニヤ板　樣甲板
吉川商會
新京老松町七　電二九一三番

"課税權の賦課に強い反對は意外"
來京した川越對滿事務局次長 各種問題を語る

對滿事務局次長川越丈雄氏は七日午後五時三十分着あじあで山越行政課長、東福事務官同伴で來京、驛頭には西尾關東軍參謀長、谷參事官、長岡總務廳長その他多數出迎へあり、直ちにヤマトホテルに入つた

なほ來京した川越對滿事務局次長は車中出迎への記者に左の如く語つた

南滿視察中特に感じた事は奉天あたりの商工業者の間に課税權撤廢後の賦課に對して強い反對の聲のあつた事で、之れは意想外であつた、何でも滿洲國の營業税をそのまゝ適用すると從來の廿倍卅倍の負擔増加になると云つて騒いで居る樣であつたが、之は附屬地行政權の**調整**乃至委讓の聲明の中に實施に當つては邦人の急激な負擔増加を結果する樣な事はない旨はつきり明言してある筈だ、たゞ課税は當然のことであるといふ點は皆諒解したやうでこの點はたのもしく思つた、治安狀態は林陸相も云はれたことだが、自分の內地で考へてゐたよりうまくいつてないやうだ、大石橋の近くで滿人小學校の生徒が匪賊に廿名拉致されたと聞いて驚いた、治外法權撤廢の具體的問題は現地委員會で研究中である、案が出來たものから中央に送つてくる筈でそれからでなくては何も申上げられない從つて課税權の問題も具體的のことはまだ何とも云へない、產業法規の**金融**關係の法規は問題がデリケートだから當然あと廻しになると思ふ、これに關する中央としてのプランもいまだ出來てゐない、鮮銀の問題も理論上は將來鮮銀が後退し國幣で統一すべきであるが果して何年後になるかなどは見當がつかない、鮮銀の滿洲國內に於ける貨幣發行高は調査中でこれは當然鮮銀自體がその發行高を明瞭にすべきであると考へてゐる、他國で紙幣を發行してゐる以上それがどの位發行されてゐるのかはつきりさせる位の責任は當然ある筈だ更に角この問題に就ては其の發行高が有力な基礎材料だ、日滿爲替をパーに釘づけするかどうかこれは今のところ中央銀行に任すより仕方がない、中銀から相談を受ければ**日本**政府としても力を貸すであらうが今のところまだ何の話もない、日滿爲替の安定點をパーに求めることに對しては日本側當局には反對論は全くないがあらゆる犧牲を忍んで無理に安定さすのは考へもので無理のない安定策をとらねばならぬ、對滿投資は鐵道建設以外は目覺しいものは皆無だ、從來はあらごなしでこれから仕上げといふところだ、悲觀說を稱へるものもあるが昨年邊りの空景氣に乘じプレミアム稼ぎをやつてゐたもの等が弱つてゐるのでこれ等が目につき易いので悲觀說も生れたのだらうが奉天の鐵西などどうしてなかなか堅實な發展振りを見せてゐる今後の對滿投資の大部分は滿鐵への資金の融通の問題であるが金融界方面の**人氣**は特にわるい等といふのでなく日本の財界全體の問題で財界の景氣のいゝ時はいゝし、わるい時には矢張りうまくゆかぬとみるのが至當だらう滿鐵の社債限度擴張の問題は研究中だ增資となれば八分の配當をしなくてはならぬのだから社債でゆくのも方法だらう、滿鐵に金融方面擔當の副總裁をおくとか理事を增員するとかいふ話は自分はまだ聞いてゐない、日滿產業の統制と共にその生產に對する統制の重要なことは勿論で內地の市場を目的として滿洲で事業を起すことは考慮しなければならぬと棉小麥等內地にないものは別だが米のやうに既に內地と**朝鮮**で問題を起してゐるやうなものは考へなければならぬ然し滿洲の投資は大部分日本からの投資だからこの點はうまくゆくだらう、移民會社の件は政府の意向が決つたあとのことだ、政府から補助金が出ないとなれば移民會社自體でゆく案もあるが兎に角政府の意向が決らねば具體的問題に踏み出せない、關稅問題についても目下研究中であるが結論に到達するまでにはまだ仲々だ滿洲國の關稅改正は當然日滿經濟共同委員會にかけらるべき問題で第三次改正には日滿經濟統制の意味が强力に加へられるであらうがそれによつて對世界貿易が阻止されるやうなことがないやうに留意するは勿論である

來京した川越次長 —（きのふ新京驛にて）—

新装の電々本社へ 十一月初旬引越し
社員と家族合せ凡そ二千名

建設途上の國都に輪奐の美を誇るべく昨年三月以來建築を進めて居た大同廣場の電々會社本社は漸く工事落成、黃色の化粧煉瓦の裝ひを終り內部設備の取付中であるが、二百萬圓の巨費を投じた鐵筋コンクリート造りで、建坪四、二〇五平方米一〇、總坪一七、七八九平方米六八、高さは廿米地下室とも五階、屋上の無電塔十五米、正面入口の兩側には御影石のキリンを据付けた近代式建物である、この竣成をまつて電々本社は愈々十一月初旬大連から移轉する事になつたが、此の移轉は社員五百余名、家族を合せれば二千名に達するといふ滿洲始めての大引越しである、本社の總務、經理、營業、技術各部の外に現業局も此中に總括されて電報、電話、放送各局も移轉する事になつて居る

捗々しくない 滿洲輸入會社業績

八月十五日營業を開始した滿洲輸入會社の業績は各方面から注視の的となつてゐたが、八月末日までにおける新京輸入組合を通じて同會社に斡旋を申出たもの二十七件金額六千三百三十九圓余に過ぎず、注文先は殆んど東京、大阪、廣島等で注文品種別にみれば洋服地の一千二百圓を筆頭に毛糸、玩具、メリヤス製品、運動具等が主なものであつた

高橋藏相 元氣で歸京

【東京國通】今夏一ケ月半を葉山別邸に靜養した高橋藏相は七日朝葉山御用邸に伺候天機を奉伺した後自動車で正午歸京した藏相は葉山の靜養で約一貫目體重を增し最近は菜食主義まで抛棄し鷄肉まで食べれるやうになり元氣である

伊エ紛爭を入れ 米佛引續き强調
歐洲資金の移動なほ增加か

【ニューヨーク六日發國通】ニューヨーク外國爲替市場に於けるドル高及びポンド安の傾向に一兩日來頓に著しいものがある、六日の米英クロスは更に一セント四分の一方大幅軟化して四ドル九十三セント八分の三となり、米日爲替も又これにつれ十二セント安の二十九弗五セントに低落、二十九ドルの關門を割らんとするに至つた、一方ドル價の續强調に歐洲大陸向爲替も小幅乍ら夫々引緩んだ、ドル貨の强調は季節的のドル貨需要增大の影響もあるが伊エ紛爭の成行き懸念による歐洲資金のドル買も一因となつてゐる殊に歐洲よりアメリカ向け資金の移動が更に增加すべしとの觀測も生じてゐる

委任統治委員會報告

【ジュネーヴ六日發國通】六日の聯盟理事會は伊エ紛爭以外の一般問題に就て討議した結果委任統治委員會の報告は原案通り承認された、尙ほ同委員會は八月十四日日本に對し聯盟國と均等の立場でパレスタイン並にシリヤに對する商品輸出を許可すべきや否やの論議をなしたが理事會では右に關する討議をなさず事務總長より委員會の種々の觀察を委任統治國政府に通告するやう要請する事を決議したに過ぎなかつた、此結果として日本が聯盟脫退後委任統治國と均等なる通商權を專有するや否やの問題は同委員會が該問題の論議を蒸し返へさぬ限り事實上葬られた形となつた

最後の和協工作に 各國代表努力
和戰の鍵を握る三代表

【ジュネーヴ六日發國通】イタリーが讓步し五ケ國委員會には五ケ國委員會により實質的には英佛伊三國代表間の私的折衝で最後の和協工作が進められる事となつた、而して五ケ國委員會の議事方針は未だ決定されるに至らないが、一部理事國代表は當然第十五條第三項で行くだらうとの意向を洩らしてゐる、何れにせよ五ケ國委員會は第一段の處置として

一、紛爭を全面的に檢討して和協手續きを進め
一、必要に應じて交涉中には實力行動に訴へぬやう兩當事國に要請する事

とならう然し和協工作が失敗に歸すれば委員會は愈々戰爭の危險が現實に存在する事を理事會に報告危險の緩和乃至除去に關する具體案を勸告する段取りと見られる、一方五ケ國委員會の工作と別個又は同時にフランス代表ラヴァール首相、英國代表イーデン無任所相はイタリー代表アロイジ男を相手取り實質的な和協工作に乘出す段取りで平和か戰爭かの鍵は之等三代表の掌中に握られてゐる譯である

イタリーの覺書檢討

【ジュネーヴ六日發國通】聯盟理事會第二日の會議の結果八月の英佛伊三國パリ會談で決定した紛爭處理案並にイタリーの覺書を改めて再檢討し解決に資せんが爲め英、佛、葡、土、西代表者の五ケ國特別委員會を組織するに決定した尙ほ同委員會の機能はイタリーの强硬反對に鑑み聯盟規約第十五條適用によらず唯理事會の審議の便宜をはかる爲めのみの小委員會として議事を進めるが、若し同委員會の和協解決が失敗すれば委員會は理事會に左の旨を報告し、理事會では行懸り上第十五條による手續きで解決を圖る外なきに至るべく理事會としては第十五條第三項より第四項に進み理事會の勸告を含む報告を作成することを餘儀なくされるものとみられる

各部の要求總額 實に九十萬圓に達す
滿鐵の明年度事業費豫算

【大連國通】滿鐵明年度事業費豫算は去る二日迄に各部とも大體出揃ひ、目下經理部で査定下調べ中であるが、要求總額九千萬圓に達してゐる、經理部長は六日査定方針につき部內協議會を開催したが、大體例年通り半減切下げの方針である各部要求額左の如し（單位千圓）

總務部	五、〇〇〇
鐵道部	三〇、〇〇〇
地方部	八、五〇〇
撫順炭坑	四〇、〇〇〇
計畫部	三〇〇
其他（經理部、商事部）	

總務部の五百萬圓は社員の沿線增加による社宅增築が主となり、鐵道部の三千萬圓は十年度に於て復線工事、百ポンド軌條の取換工事が完成し、新規事業が常道化した爲め此現象を見たもので將來漸減傾向を辿るものと觀られ、撫順炭坑の四千萬圓は十年度の倍額に達してゐるがこれは龍鳳大堅坑の擴張、同所關係の發電所新設、露天掘の表土剝奪輪轉材料の新造等を含んでこの老大な數字を示してゐるものである

全國普通銀行 預金と貸付

財政部發表に依れば七月末現在全國普通銀行勘定中預金及び貸付金勘定は左の如く前月と大體同樣である、なほ尙歐米系の滙豐、花旗、法亞麥加利、信濟各銀行も七月より財政部に報告することゝなつた

△內國普通銀行	
預金	一四、〇一六、一九七
貸付	三二、九二九、一一〇
△中國側銀行	
預金	五九、三七一、九二七
貸出	一七、三六〇、四四八
△歐米側銀行	
預金	二一、一三五、七七八
貸出	二三、三一〇、四〇七
現金	四八六、九四八
借入	四、三三一、七一八
預ケ金	一三、六〇二、六一七

小荷物取扱ひ 今後は新事務所で
來る十日から開始します

かねて增築中であつた新京驛小荷物發送及び市內配達小荷物事務所は漸く竣工したので來る十日から從來三等待合所內手荷物托送所で取扱つてゐた小荷物發送は增築家屋の南側入口で、市內配達の小荷物はその東隣りから出入りすることになつた、なほ驛止小荷物は當分の間從來の場所で取扱はれる

吉野町遂に 公認を見合せ
瀧氏は遂に出ず

地委選擧の切迫につれて既に立候補者定數を超過し激戰を豫想されてゐるがかねて公認候補の擁立に奔命してゐた吉野區では役員間に瀧竹三郎氏推薦の聲があつたが、瀧氏は一身上の都合によつて立候補することは能はずとし固辭するに至つたのでやむを得ず公認候補擁立を見合はせることゝなつた

お酒は慶典

滿洲國軍高級幹部に
日系軍官採用

【奉天國通】滿洲國軍の日系軍官採用については從來幹部候補生出身の在鄕軍人を主體としてゐたが、今回新たに應聘武官中の最優秀者を滿洲國軍高級幹部として採用するに決定し、右新制度に基き全滿九十餘名の應聘武官中より五名を選拔任官せしめた、そのうち當地第一軍管區よりは宮田上校高橋中校の兩武官が加はつてゐる

レースロス氏 日光に向ふ

【東京國通】六日來朝した英國最高經濟顧問レースロス氏は夫人と共に七日午前八時十分上野驛發列車で日光に向つた、レースロス氏は中禪寺湖畔の英國大使クライブ氏邸の客となり週末を同地に過し、滯京中のプログラム並びに日本政府當局との折衝につきクライブ大使と打ち合せをなす筈で、九日歸京し廣田外相初め各方面との折衝を開始する豫定である

舊紙幣の回收は 驚くべき好成績
中銀の引換へ事務全く終る

滿洲中央銀行が舊四行號から引ついだ舊紙幣は國幣に換算して一億四千二百二十三萬四千八百八十一圓であつた、更に二ケ年の引換期間が設けられ去る六月末で完了したが、中銀に於ては此程各分支行或は邊鄙の地で政府各機關が引換へたるものが全部まとまりこゝに舊紙幣引換事務は全く終つた、その額一億三千八百二十一萬七千二百六十二圓九十八錢で承繼額の九七・一七三一パーセントといふ實に完全に近い驚異的好成績を示した、而もこの舊紙幣は幣種十五種券種實に百卅六種の多きに上りその元幣額は吉林官帖百三億一千萬吊、江省官帖八十億七千萬吊、奉天票九億四千九百萬圓の巨額に上り各種券各々單位を異にし帖圓等あるもこれを通算すれば量に於て現在の日本銀行發行高の約二十倍に上り吉林官帖のみにてもこれを積重ねるとその高さ富士山の十倍に達するといはれてゐる

正確堅牢
CHRONOMETER MAIFORD
メフィード
實用時計の王

小野田セメント工場 苦力小屋匪襲
四平街より軍警急行

關東局入電＝六日午後八時廿五分四平街小野田セメント會社苦力宿舍に各自銃器を所持せる約四十名の匪賊來襲、苦力二名を人質として拉致し目下工場より約五百米の高粱畑中に集結、同工場を襲擊せんとする形勢にあるので四平街署內田警部は部下〇〇名を率ひ四平街守備隊と協力、午後八時四十五分裝甲列車にて出動した

尾高司令官來京

尾高第〇〇〇隊司令官は觀艦式參列のため赴哈の途七日午前八時四十五分着にて來京、又奉天地區司令官、慶務長中將も列席のため六日夕來京した

長岡總長巡察

長岡總務廳長は六日鹽原人事處長を帶同、南嶺の大同學院、中央警察學校、教員講習所を觀察し各學校でそれぞれ訓示を行つた

人事往來

▲小笠原少將（關東軍飛行隊司令官）七日午後歸京
▲閻傳紱氏（濱江省長）同來京
▲郭恩霖氏（第四軍管區司令官）同上

航空

▲濱口幹三郎氏（請負業）圖們へ
▲加藤赴夫氏　吉林へ
▲古川忠義氏（新京）吉林から
▲長野武弘氏（實業部）ハルピンへ
▲內藤政一氏（奉天）同
▲下永中佐（軍政部）奉天から
▲山本藏氏（同）同
▲城山保次郎氏（下關）ハルピンから
▲吉田榮藏氏（神戶、ドイツ窒素シンジケート日本總代理店）奉天へ
▲樋口正治氏（航空會社新京管區處長）奉天から

偶語

新京は馬糞の街、塵芥の都などと有難くもない敬稱を奉られてゐるのも道理、馬糞が塵芥となり、その塵芥が屋內といはず、屋外といはず立籠つて氣分を暗くする事極めて大だ▼そこで滿鐵新京保健所が乘出してこれが科學的の研究を始め出したのは誠に結構である、各町內會が聯合して衞生組合の組織を見やうといふのもその目的は一つで、さしづめ道路の清掃にあるらしい▼かくして道路の清掃が完全に出來るものなら問題はないがたゞ名ばかりの衞生組合が幾つ出來やうとも大勢に變りはなく、要は指導的立場にある組合役員諸君の絶大な努力に俟つところ多い▼さきごろ各町內會をうつて一丸に聯合町內會の組織を見たのは誠に慶賀の至りと衷心感激したものだが、その後の働きは一向どんなものか、筆者寡聞にして聞くを得ない▼尤も衞生組合聯合會の如き町內聯合會自身の發動に基いたものなら、まこと結構ではあるが、地方事務所や衞生隊のいふがまゝに盛々お役目を果す程度なら將來とも大した期待はかけられまい

最高級壁材料（高級ドロマイド）
アサノマイトプラスター
▶特徴◀
仕上ゲ最モ高尙優美
ペンキ塗上自由
伸ビ乾燥度共ニ適カニ
他品ノ追從ヲ許サズ
大量生產ニ依リ價格最モ低廉
御注意！重量一割も輕き類似品あり信用あるBC印に御用命を
淺野物產株式會社新京出張所
一手特約販賣店
三富公司
新京朝日通八五　電話三六四四番

前判事
辯護士　正七位勳六等　引地寅治郎
新京朝日通五十九番地　電話五九三〇番

新京中央通り滿鮮ビル二階
內田齒科醫院
電話呼四九五八番

滿洲事變論功行賞　公債　高價買入
公債　社債　勸業債券　株式　賣買
●御下命次第店員參上　市外郵送送金確實
松尾盛男商店
新京東三條通四二（滿鐵醫院橫）　電話長三八八五番
本店大連、支店奉天、安東

古河蓄電池とマツダ自動車球

電気の店　伊東商店
電話2040・5751・6667番

新鑛業法ニヨル
製圖及出願手續
△鑛山調査及測量
△一般測量
△鑛石分析並鑑定
△鑛山紹介
新京曙町二丁目十二番地（金光教會前）
滿洲鑛業社
電話長六四四〇番

社説

英國の極東政策轉換 事態の推移の要求に

一

英國の極東政策はワシントン會議を契機として米國との協調に轉換したのであつた。だが、日英同盟の廢棄の後に續いたものは何であつたか？日本は獨力をもつてその獨自のアジア政策を行ふ基礎を固めたし、中國は國民革命の波に乘つて先づ鋒鋩を英國へ向けた。更に米國との提携が英國にとつて都合よく行はれたかといふに、戰備問題、英領植民地との關係、軍縮問題等に於いて甚だしい對立が存して居る。滿洲問題に對する英國の態度を見ると、最初は國際聯盟の防衛者として歐洲の意向と米國のスチムソン・ドクトリンに引きずられて滿洲國非承認の原則に同意したが、その後通商問題での讓歩は日本の反感を柔げんとするものと見られ、また滿洲へはバーンビー卿を派して曾つてリットン卿によつて否定された滿洲國を事實上認めたが如き行動をとらしめたのであつた。また海軍軍縮會議の豫備會談に於いては日本の比率主義廢止要求に好意的態度を示したのであつた。

二

英國の中國に對する特殊な關係を見るに、英國が期待した中國の反日運動は日本の決然たる態度によつて解消せしめられ、英米をかついで日本を牽制しようとする歐米派の策動はあるが、一般的には英米の援助に對する期待が薄らぎ、殊に現下中國の支配者階層はその自己保存のために日本との接近を圖らざるを得なくなつてゐる。この事態の認識の上に立たない限り、英國の中國に於ける活動は到底恒久的であることが出來ぬ。更にかかる事態が、英領諸植民地、中にも印度に對していかなる影響を與ふるかを思へば英國は慄然としてその極東政策の是正を實現せざるを得なかつたことが理解される。

三

果然、ホーア外相は議會に於いて「予は華北に於ける不安はすでに終りを告げ、日英兩國は今後友好親密の關係を促進確立するために相携へて邁進することが出來ることを希望する。英國政府はまた中國との關係を重視し公使館を大使館に昇格し、更にレースロス氏を首班とする經濟使節を派遣するに決定した。しかしながら中國に於ける秩序と安定との確實な歩みを續けるには、日本と中國間の親善關係を促進し、更に同樣の利益と目的を懷く各國政府と日本中國兩國との間に於ける協力關係を確保する以外方策はない。」と述べたのであつた。今や英國極東政策の轉換は日程に上されたのである。われらはこれに對して嚴然たる批判の態度を保持しつゝその動向を見守るものである。

近づく國勢調査 一般人の心得（二）
準備を急ぐ警察當局

施行細則

第一條　地方國勢調査委員長（以下委員長と稱す）は左の各號に依り管內を分割して調査區を設定し昭和十年七月十日迄に大使の認可を申請すべし

一　調査區は一調査委員一日中に區內各世帶に申告書用紙の配付又は申告書の蒐集を完結し得る程度とすること

二　調査區域は成るべく街、町、屯村、字名丁目等の區域に依り、之に依り難きときは山岳、丘陵、河川、溝渠、道路等判明なるものを以て境界とすること

三　船舶の輻輳する港灣の水面に付ては前號に拘らず之を獨立の調査區と爲すことを得

前項の認可申請書には調査區劃表（樣式第一號）及調査區に分劃したる管內の略圖を添附すべし

第二條　委員長は昭和十年七月二十日迄に地方國勢調査參與員（以下參與員と稱す）及國勢調査委員（以下調査委員と稱す）として適當なる者を選定し其の氏名、年齡、住所及職業を大使に具申すべし

調査委員の員數は調査區數に約二割を加へたるものとす

第三條　委員長は昭和十年八月末日迄に適當なる場所に調査委員を招集し國勢調査に關する訓練を爲すべし前項の訓練を爲さんとするときは豫め其の日時及場所を大使に報告すべし

第四條　委員長は昭和十年八月末日迄に照査票（樣式第二號）を作成し之に左の事項を記入すべし

一　署名調査區番號
二　世帶の所在地
三　準世帶の種類及名稱
四　申告義務者の氏名
五　世帶人員の概數

照査票は一調査區毎に表紙（樣式第三號）を附し之を假綴すべし

第五條　委員長は前條の規定に依り作成したる照査票に左の各號の用紙を添へ昭和十年九月四日迄に調査委員に交付すべし

一　世帶番號札（樣式第四號）世帶概數に約五割を加へたる數
二　照査票用紙　世帶概數の約一割

第六條　調査委員は昭和十年九月五日より同月十日迄の間に於て適當の順路に依り擔當區內を巡回し住家其の他官衙、病院、社寺、學校、會社、工場、倉庫、物置小屋等に就き世帶の有無を調査し一世帶毎に號を追ひて世帶番號を附し各建物の見易き箇所に世帶番號札を貼附すべし

調査委員は前項の調査に基き照査票を整理し之に世帶番號を記入し世帶番號順に之を編綴すべき

第七條　調査委員は準備調査として昭和十年九月十一日より同月十九日迄の間に前條の照査票に基き各世帶に就き現在の男女別員數及住家の種類を調査し照査票に記入の上之を委員長に提出すべし而して舟筏に於ける前項の調査は昭和十年九月二十九日及同月三十日の兩日間に於て之を爲すべし

第八條　委員長は前條の照査票を檢査の上左の各號の用紙を添へ調査委員に交付すべし

一　申告書用紙　世帶概數に約二割を加へたる數
二　申告書控用紙（樣式第五號）世帶概數の約八割
三　調査委員要計表用紙（樣式第六號）三枚

第九條　調査委員は照査票整理後世帶に異動あることを知りたるときは直に左の各號に依り處理すべし

一　照査票記載事項に異動ありたるときは之を訂正すること

二　照査票記載の世帶が擔當區外に移轉又は消滅したるときは世帶番號札を取り去り照査票に斜線を引き備考欄に「移轉」又は「消滅」と記入すること

三　世帶の轉入又は新設ありたるときは新に世帶番號札の貼附及照査票の作製を爲し照査票備考欄に「追加」と記入の上世帶番號順に編綴すること

本號の世帶番號は隣接世帶番號を基とし「第何號の一」「第何號の二」等と爲すこと

四　同一擔當區內に於て世帶の移轉ありたるときは前各號に準じて處理し照査票備考欄に「區內移轉」と記入すること

第十條　調査委員は申告書用紙配付前豫め照査票に依り用紙所定の箇所に署名、調査區番號、世帶の所在地、世帶番號、住家の種類並に準世帶の種類及名稱を記入し配付の際更に就き相違なきことを確むべし

申告書用紙は一世帶に付一枚とす但し世帶の人員多數なるときは所要の枚數を配付し其の枚數及號數を世帶番號欄所定の箇所に記入すべし

第十一條　調査委員は申告書用紙配付の際各世帶の申告義務者に對し昭和十年十月一日午前零時迄に申告書を作成すべき旨を告げ申告書の記入方を懇切に指示すべし

第十二條　申告義務者にして申告書の記入を爲すこと能はざる者あるときは調査委員は申告書用紙配付の際口頭を以て調査項目を申告せしめ署名調査區番號及世帶番號と共に申告書用紙に記載し申告書控用紙と共に申告義務者に交付し照査票備考欄に「代記」と記入すべし

第十三條　調査委員は昭和十年十月一日より同月五日迄の間に於て各世帶に就き漏なく申告書及申告書控を蒐集すべし但し舟筏に在りては十月一日の日出より日沒迄の間に於て之を爲すべし

第十四條　調査委員申告書を受取りたるときは直に左の各號に依り處理すべし

一　申告書記載の申告義務者の氏名及世帶の人員を照査票と對照し相違の點を發見したるときは事實に依りて之を訂正すること

二　申告書各項の記入を檢査し重複、脫漏又は誤謬あるときは申告義務者をして訂正せしめ又は質問の上之を訂正すること

三　申告書記入の文字不明なるとき又は訂正の爲不明となりたるときは申告義務者に申告書用紙を交付し更に申告書を作成せしめ又は代りて淨寫すること

四　申告書記載の男女人員を國籍別に計算し申告書人員合計欄に之を記入すること

第十五條　調査委員申告書用紙と申告書控とを受取りたるときは申告書控の各項の記入事項と昭和十年十月一日午前零時の現在とに事實相違なきことを確めたる後之に基き申告書を作成し申告義務者欄外に「代記」と記入すべし

第十六條　調査委員擔當調査區內の申告書の蒐集完了したるときは其の旨速に委員長に報告すべし

第十七條　委員長前條の報告を受けたるときは各調査區別に完了の月日及調査成績の概況を具し大使に報告すべし

第十八條　調査委員申告書の蒐集整理を終りたるときは調査委員要計表を作成し照査票綴及照査票順に一括したる申告書と共に之を昭和十年十月二十日迄に委員長に送致すべし

申告書控は別に一括して前項の書類と共に之を委員長に送致すべし

第十九條　委員長前條の書類を受領したるときは之を檢査し重複、脫漏又は誤謬あるときは調査委員をして之を訂正せしめたる上調査委員要計表に署名捺印し申告書、申告書控、照査票綴及委員長送致日錄（樣式第七號）と共に昭和十年十月三十日迄に之を大使に進達すべし

第二十條　昭和十年關東局國勢調査規則第七條に依り警察官吏派出所又は調査委員に於て調査脫漏の申出を受けたるときは直に申告書を作成し委員長を經て速に之を大使に送致すべし

前項の場合に於ては申告書中調査區番號及世帶番號の各欄には斜線を引き調査委員檢印欄の左方に當該派出所名及取扱者の官職氏名又は調査委員の氏名を記し捺印すべし

國立衛生技術廠 竣工す

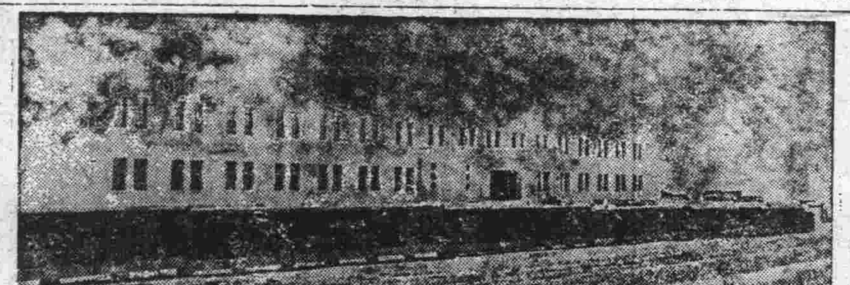

康德元年八月興安大路（賽馬場前）に起工された國立衛生技術廠は工事全く成り近く開廳に四十萬圓の巨費を投じた內外容共に完全なもので開廳の上は傳染病源の研究ワクチンの製造等重大なる使命のもとに活躍を期待されてゐる（寫眞は竣工せる技術廠の全景）

狂犬病豫防週間

狂犬に嚙まれて
狂犬病の恐しさを知る
‖岡田生‖

（終）

以上が同博士の「狂犬病」と云ふ題で書いて居らるゝ全文である。

犬に嚙まれたら、假令それが飼犬であらうと、何であらうと解放しないで、直ちに專門家に相談し手當をすることが絕對的に必要である。

茲數日間に、友人、知己から聽いた話に左の如き事情がある。

先年公主嶺の農事試驗場の技師が、可愛い愛玩用の、犬を飼つて、常に居室に入れてゐた。それがどうした經路で狂犬の唾液を毛に着けてゐたのか、夫婦が何日ものやうに撫でたりさすつたりした手から口へと病菌が入り、犬は發病せずして夫婦が殆んど前後して發病遂に死なれたと云ふ話。

今一つは海城の滿鐵の社員だと聽いたが、飼犬と他の犬との喧嘩を制止せんとして飼犬の方に嚙まれ以來十日かの後、氣分が勝れぬので、或は犬に嚙まれたのが原因かも知れぬと思ひ、大連の滿鐵病院に行く途中の汽車中で狂犬病を發し大連に着いて間もなく死なれたとの話。これは自家の飼犬に嚙まれたので、其犬が狂犬でないのに安心した油斷があつたが、公主嶺の方は強て言へば犬を愛撫した手からの傳染で、犬の好きな者には避け難いことである。が然しそれ程危險なものであることを知つて居る必要がある。斯樣な話を聽くと犬の好きな僕も、犬を飼ふことがいやになつて終ふ。

日本では、年々巨費を投して、豫防注射を行ひ、近年頗に成績が擧り、昨年東京では僅かに三頭の狂犬が出た丈けだと聞く。之れに對し滿洲は到る處狂犬が居て新京に丈けでも相當多數發生するらしいことは、滿鐵病院に注射に通ふ連中が可なり多數あることにても明かである。又不幸生命を奪はるゝ數も決して尠くない。

事變以來軍用犬の飼育が奬勵せられ、那智、金剛、英智八公等は今更云ふまでもなく教科書にまで犬の話しが掲載されるやうになつた時代に、犬の存在を否定したい氣持ちの起るのは、犬そのものゝ罪にあらずして狂犬病なる痼菌そのものゝ罪である。若し官民一致して、一匹ならず豫防注射を勵行したら、一二年の後には滿洲と雖も狂犬は居なくなるであらう。ペスト、チブス、赤痢其他恐ろしい病氣の多い滿洲でせめて狂犬病丈けをなくしたいと沁々思ふ。他の病氣の防疫より最も徹底的に驅逐さるゝ狂犬病の退治これは一に市民の心掛次第で解決するのである。

關東局に於て九月一日から防疫の徹底普及を行はるゝことは、時節柄洵に結構なお企てゞ双手を擧げて賛成し且つ敬意を表します。啻吾人の憂ふる所は、附屬地は兎も角、城內の野犬（飼主あるらしきも野犬と云ひ度い狀態である）を如何に處置せらるゝかである。更に私見として左の事柄が實行されるならば頗る効果的ではないかと思ふ。

一、野犬の徹底的措置。

二、飼犬は仔犬迄強制注射を行ふこと。（近來仔犬の狂犬非常に多し）

三、畜犬票を着けしめ、之を有せざるものは野犬と見做し見當り次第措置すること。

四、畜犬稅を徵收し、注射畜犬票費、野犬狩の費用犬籍登錄費に充當すること。犬を飼ふ餘裕のある者にして僅かな負擔に耐えぬ理なし。

五、猥りに街路に解放せざること。

六、成犬の登錄は勿論、仔犬の出生、死亡、讓渡等屆出を勵行せしめ一匹たりとも無籍犬のなき樣にすること。

七、甲地より乙地への移動は直ちに登錄書の手續を勵行せしむること。

世界論調

ロス氏來華の目的
上海「社會新聞」論說

英國の經濟專門家ロス氏は來華の途に就いた。ロス氏は來華前に日本の廣田外相を訪問するといふ。これによつて見ればロス氏の來華は何も中國經濟界の情勢を視察するだけを目的とするのでなく、その外に日本の意見を探ると言ふ使命を有してゐるのだ。ロス氏はボールドウイン氏に甚だ信用されてゐる人であり英國政界に於いてかなり勢力ある人である、だからロス氏が廣田氏と會見すればそれは日英兩國當局の會見に異ならないその會見の結果は中國經濟に重大な影響を與へるであらう本來、英國は單獨に中國に投資しようと考へてゐたのであるが、だが日本の獨自な政策の爲に英國は單獨な投資を敢へてなし得なくなつた、英國は日英の共同投資を實現したいと考へてゐる、日英の合作が成るか否かはまだ未解決の問題である。

われらの觀察によればロス氏今次來華の目的は容易に達成されないであらう。英國は日本との合作を希望してはゐるが、しかし日本に指導權を持たれることを肯しないであらうからである、日本はすでに天羽聲明によつて東亞モンロー主義の大旆を掲げてゐる。それを今となつて放棄はしないであらう。

尤も、形勢斯くの如しと雖も將來何らの變化が起らぬと斷定することは出來ぬ。最近日英同盟復活の聲が喧しい。或ひはこれが變化の緒となるであらう。萬一、日英兩國が各自國の必要のために、一種の同盟と同じやうな相互的諒解を成立せしめるならば、その時日英の合作は可能となるのである。（八月二十一日號所載——S・Y生譯）

赤煉瓦
新京煉瓦共同販賣組合
總事務所 正円館前 電 六四六一・六三六二

駐支伊武官 ドラゴ大尉歸國

【東京國通】六日陸軍省に達した情報によれば、イタリー政府は對エ國交切迫に鑑み支那に航空指導者として來て居たローディ大佐以下三名の航空將校並に極東海軍司令官に對し歸還を命じたが今回又駐支公使館ターキー武官、航空兵大尉ドラゴ氏も命令に接し三日上海發歸國の途に就いた

綿工聯十一月 生產割合決定

【東京國通】綿工聯では十一月分生產割當を左の如く決定した

無地　百二十萬反
捺染　百六十萬反

商況欄（九月七日後場）

金銀市況

●上海標金　前引（七九、四）　後寄 土曜日 歩　午後 休會

●大連金鈔票　現物寄付 一三一、七〇

●大連鈔票銀大洋　現物 二三六、〇〇

●奉天國幣對金票　二三五、〇〇

出來高 ▲九月十三日限 ▲九月二十八日限　寄付 一三一、九〇　出來不申

爲替相場

▲上海爲替
▲日本向　第一回 賣買 一二九、〇〇 一二九、五〇　第二回 賣買 土曜日　第三回 賣買 午後休會
▲倫敦向　第一回 賣買 一志六片四分一 八分三　第二回 賣買 午後　第三回 賣買 休會
▲紐育向　第一回 賣買 三十七弗一六分七 一六分九　第二回 賣買 午後　第三回 賣買 休會

大連爲替
▲上海向　九八、七〇 九八、六〇 九八、五〇 九八、二五 ／ 九八、〇〇 九八、三〇 九八、一〇 九八、二〇
▲煙台向　九九、四〇 九九、三〇 九九、二〇 九九、一〇 ／ 九九、〇〇

土曜日に付き大阪棉糸、大阪棉花、大阪人絹、大連麻袋、横濱生糸、各地株式休會

●哈爾濱大豆　九月限 九、一〇〇 九、一〇〇　十月限 八、八〇〇 八、八五〇　十一月限 七、九五〇 八、一五〇　出來高 三〇〇車
●同 小麥　九月限 一、一五〇 一、一五〇　十月限 一、一三五 一、一三〇　十一月限 一、一五五 一、一五五　出來高 一〇四車

皆樣の醤油味噌は 忠

新京取引所市況（七日後場）

先物 大豆 九月 五、三六 五、三六 一車　十月 ―　十一月 五、三六 五、三二 五六車　十二月 ―　一月 ―
高粱 九月 ―　十月 ―　十一月 ―　十二月 ―　一月 ―

鈔票對金票　十三日限 ― ―　二十八日限 一三一、八〇 一三一、九〇
出來高 ― 　　十六万六千
國幣對鈔票　十三日限 寄 引 一七五、一〇　二十八日限 一七五、二〇
出來高 一万千 一万千

手形交換（七日）

畑週報現物氣配

銘柄	拂込	最近配當	時價
四分利(二)	一〇〇、—	四	九八、八五
滿洲建國	一〇〇、—	五	一〇一、五〇
滿洲四分	一〇〇、—	四	九七、一〇
正隆銀行	五〇、—	四	三〇、五〇
滿洲銀行	五〇、—	四	三〇、五〇
新京銀行	五〇、—	六	三一、〇〇
滿鐵親	五〇、—	八	六二、〇〇
滿鐵新	二〇、—	八	二六、三〇
東京電燈	二〇、—	六	五一、八〇
鬼怒川水電	五〇、—	五	四三、〇〇
大同電親	五〇、—	五	四二、九〇
大同電新	一二、五〇	五	九、〇〇
電信電話	一二、五〇	六	一六、九〇
電信乙	一二、五〇	六	一三、八〇
新京取信	一二、五〇		一一、五〇
東洋拓新	二〇、—	七	一一、〇〇
旭紡績株	二五、〇〇	一二	六三、〇〇
滿洲紡績	五〇、—	一〇	六五、〇〇
滿洲製麻	五〇、—	一〇	一五、〇〇
奉天製麻新	一二、五〇		一七、三〇
日滿亞麻	一二、五〇		一五、四〇
滿洲棉花	一二、五〇	六	六〇、八〇
日本糖新	三七、五〇	一〇	四二、五〇
北海製糖	五〇、—	七	二五、八〇
滿洲麥酒	二〇、—		三六、七〇
日滿製粉	五〇、—		一四、〇〇
商船新	一二、五〇	五	二四、八〇
川崎造船	五〇、—		二八、一〇
滿洲興業	二五、〇〇	八	一五、三〇
土木企業	一二、五〇	一六	三五、三〇
新京建物	五〇、—	五	二、〇〇
東亞殖產	二〇、—		二、三〇
大同產業	二〇、—		二、三〇
太陽產業	五〇、—	三	二、〇〇
周水土地	一二、五〇		三、〇〇
滿洲工廠	二〇、—	八	一九、五〇
滿洲化工	二五、〇〇		二九、二〇
日滿アルミ	二五、〇〇	四	一三、五〇
東滿パルプ	一二、五〇		七、五〇
東亞煙新	二〇、—	一〇	三三、〇〇
日魯漁新	二五、〇〇	一二	二七、五〇
滿洲セメント	一二、五〇		六、五〇
哈爾賓セメント	一二、五〇		一二、五〇
日本電工	五〇、—	三	八三、八〇
同新	一二、五〇	三	二七、五〇

回將來に期待をもつ甜菜糖の成功 回買餘地ある北海道製糖の增配含み

同社概況既報の如く最近は根室區域の二千町步增反で例年より一ヶ月繰上げ今月中旬より作業開始の豫定然し何分地味に不馴れの關係上反當りの收量含糖率の低下は免れ難く且つ黃金虫の發生を見たので想當の步留り劣勢を豫想されてゐた處最近の冷氣襲來で糖分の登熟を促進しつゝある爲存外情勢は好變し略々十俵近い增產結局四十一二萬俵の產糖は確實視原料の帶廣運搬費並に肥料高等で一俵當りの利益三圓と見ても通計百廿萬圓の砂糖益に屆く外補助金の增加副產パルプの好値維持等に依り標茶新工場の建設に伴ふ借入利拂の增加や諸經費の膨脹を見込むも百五十萬圓內外の利益は裕に計上し得る一面拂込資本が今春の拂込徵收で六十二萬五千圓殖へるとも利益率は四割と今年度に劣らぬから多分普通株一分增配となり優先同樣八分配當が實現する模樣である

回短期市況は底煉時代か！

最近海運界の好況は驚船の陰を見ざるの活況加るに川崎造船の配當復活とか郵船の增配說に好感を持ち郵船の如き最近の新高値は六十五圓と云ふ如き昇勝振を示すなぞ綜合して全般を引締め又々軍需工業株には連續的に買物を集中され伊、エ、關係の切迫をも想到されるが今一步峻巡買氣擡頭せず週間からは一高一低に終り謂所警戒嚴にして聊か實倦きの人氣も生ずべく底意は依然强硬財界の前途貿易は好順對支問題の解決と思慮しつゝあれば目先大なる下落も望まれず哉と取組內容の增加せざる点は考慮に價すべく味ふべき事柄にて市場底流人氣の一致を欠ぐ事に於て益々妙味もと感押目買に押目なしの情況裡に推移しつゝ若き相場むに將來の活躍目覺かるべく理外の理も生じ面白き局面展開も間近き事に候に付御良考此機逸せず御出動御勝算あらん事を

公債株式現物賣買
は 畑園太商店
新京祝町四ノ一三 電話 二三四九・六一六五番

滿洲取引所仲買人
天隆株式店
奉天加茂町二 大塚壽賀次
電話 四四四九・六四四五番

在庫 豐富
壁材料
大連 ドロマイト
新京特約店 三清洋行
東四條通一〇

親切 叮嚀
新京銀行
電話三九三三番
三笠町三丁目

新築移轉開業
祝町二丁目（新京キネマ前）
新古家具 世帶道具
鐵屋商店
電話六五二七番

新荷着

既製品 秋冬物出來上りました
洋服は無稅港大連にて
注文品 御急ぎの御注文は一日で仕立ます
ヤツマ
大連市連鎖街 電話8-三八八八番

滿日會館落成祝賀會
場所 特別市慈光路五一四
日時 九月八日正午
時間勵行御參集下され度
館主 畑瀨友策

日本刀、各種軍刀、指揮刀、研磨、白鞘、柄捲、外裝工作全般、附屬品一般軍需警察用品、劍道具柔道衣
不銹拍車各種襟略綬、掛金具勳章掛
老舗 井上刀劍店
新京吉野町小學校前 電話三二〇三番 振替奉天一七〇四番

鍼灸 あんま
永樂町三丁目
一陽堂療院
電五八二九番

九月十五日は新京神社秋季大祭

御用命はお早く（專門の三宅へ）
新京東一條通消防隊横
提灯專門 三宅提灯店
電二六四八番

左官材料
建築材料商
奉天彌生町六番地
福屋洋行
電話長六六四六番
スタツク、色土等多數御入用の節御見積申上ます

北滿

ソ聯の宗教彈壓 苛酷暴戾を極む
僧侶を追放、寺院財産沒收
呪はれたブラゴ市民

最近某機關に入つた情報によればブラゴエスチエンスクにおいては最近モスクワ政府の宗教團体彈壓の手が苛酷を極め住民の反感を招いてゐる、即ち從來ソ聯の反宗教運動は直接政府が當らずコミンテルンその他の各團体をして反宗教運動を起さしめ彈壓を加へてブラゴエにあつた五宗教團体のうち三團体を解散せしめ現在二團体を殘してゐたが最近に至りモスクワ政府では是ら殘存せる宗教團の僧侶を抑留或は追放し寺院財産は公有物なりと稱してこれを沒收するに至り從來は法律的には何ら宗教彈圧の根據がなかつたものを今回公然法律的に反宗教運動の手を進めて來たので住民は極度の不平を抱いてゐるが口に出せば殺されるので沈默を守つてゐる有樣である

ハルビン神社の 秋氣大祭賑ふ

【ハルビン支局發】哈爾濱神社の秋季大祭は五日瑞氣漲る南崗の神域哈爾濱神社境內に於ていとも莊嚴裡に擧行された、三萬の在留邦人は一日の業を休み哈爾濱神社へ參拜殷賑を極めたが、式典に引き續き神輿をくり出し境內に設けられた餘興場では奉納弓術、奉納演藝、奉納角力等盛澤山の催しものが蓋をあけた

廣軌線從業員 新給與に大喜び

【哈爾濱發】鐵路總局の滿人從業員給與改正を申し渡すべき九月四日哈爾濱鐵路局は午後二時、在哈滿人從業員二千名を鐵道倶樂部に招集、佐原局長、折田人事課長以下總局の給與改正について懇切に說明し滿人從業員は滿足して解散したが右給與改正は從來滿洲國における從業員給與中最高級であつた廣軌線從業員に於ては極めて困難事とされそれだけに廣軌線滿人從業員はこれが改正については極めて大きな危惧を懷いてゐたが今回の改正によつて下級從業員は却て北鐵時代より昇給することゝなり高級局員で減額となるものは一年間の猶豫が設けられ、その他勤務他の狀況、家族數等凡ゆる角度から見て合理化れた結果、俸給總額に於ては五、六萬元の減額となるが北鐵時代になかつた年二回のボーナスを加算すると約七十萬元の增額となるので一般から大に好感を持たれてる

小出○隊 匪團と交戰

【ハルビン支局發】延壽縣駐屯の松本部隊の小○小隊は八月二十日午前七時延壽縣西方十二キロの横頭山に於て系統不明の匪賊が農民を脅迫しつゝありとの報道に接し直ちに出動これと交戰し敵に多大の損害を與へたりこの戰鬪に於て日本軍の損害なく洋砲一台紅槍五本を捕獲さり

ハイラル市況 未曾有の活氣を呈す
輸送運賃低下に拍車かけられ

【ハイラル國通】建國以來急速に發展しつゝある當ハイラルの市況は北鐵接收に由る運賃低下と相俟つて今春より更に一層拍車をかけられ、兵營宿舍、一般造營建設の爲土木建築界の活況は特に目覺しく、移入された苦力の數も五千名を超えて居り、飲食店、料理店等も殷賑を極めてゐる、一方特産物家畜類は昨年に比し三割乃至五割高で取引され羊毛の如きは昨年一プード五圓乃至六圓であつたのに比し本年は二倍の十圓乃至十一圓と昂騰し、これ等の爲一般農民の懷中は非常に暖かく、從つて購買力極めて旺盛で當地商況は未だ嘗つて見ざる活況を呈してゐる、七月中に於る移出品の主なるものを示せば左の如し

馬	五〇七頭
牛	四八七頭
羊	二八四〇頭
羊毛	一、八三二プード
馬皮	三、三一七枚
羊皮	二、一八二枚
牛皮	四三五枚
タルバカン	二三八、八一二枚
バター	三、六九五プード

吉林公會堂 十四日上棟式擧行

【吉林支局發】吉林商埠地南大路にて工事進行中の吉林居留民會事務所並に公會堂の建築工事は中途諸種の事故に妨げられ乍らも民會當局及山田工務所の必死の努力によつて着々進捗し、鐵筋工事は已に全部を終り棟上の煉瓦積み作業も大半出來上り來る十日頃には棟上げするまでの運びとなり豫定の十一月中旬迄には完了し得る見込みであるが、民會にては來る十四日の吉日をトし盛大なる上棟式を擧行することゝなつた

三合匪歸順

【圖們國通】優勢を以て聞えた三合一味の歸順會見はその後同匪の部下の反對策動その他で約束の八月廿七日の會合交渉も不成立のまゝ成行注視されて居たが、三合は遂に九月二日に至り有力部下十八名を率ゐて武裝のまゝ山を下つて李樹溝憲兵分駐所に出頭し愈々本式に歸順を認可された

敎化聯盟寄附金

△二十圓 中央ホテル(松原マル) △二十圓 森野商店(森野常太郎) △五圓 新京高等女學校若葉會 △三圓 大谷愛三郎 △一圓 新京地方事務所水道主任松田武彥 △一圓 新京地方事務所公營主任宇野太郎 △二十圓 修養團新京支部 △十圓 新京高等女學校長江部易開 △二十圓 商務會長張惠卿 △十圓 祝區々長田中卓二郎 △十圓 入舟區々長小澤禎吉 △十圓 鐵北區々長小松象松 △五圓 新京靑年學校職員一同 △二十圓 山口組(山口正太) 計 一五、五〇〇 累計 三九、七〇〇 (八月二十九日迄の分)

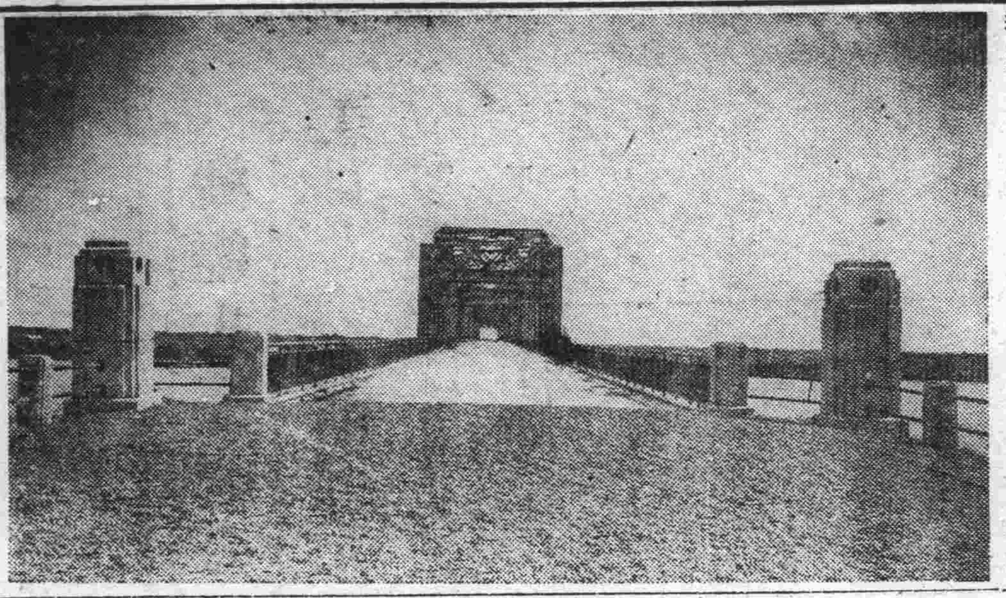

北滿の新名物 —チチハル附近の嫩江に出現した大鐵橋の偉觀—

更生の意氣潑剌たる 異色國境風景
興亡宿命の慘禍既になし(完)

△滿ソ國境の砂金

アルグン河岸附近一帶は至る處豐富な金脈に惠まれてはゐるが未だその投下資本に乏しく、從つて採取技術も頗る幼稚の儘進まず、仲々採算が思はしくない現況にある、而し滿洲建國前より開發されて現在有望視される金鑛としては吉拉林大有金鑛及び古那蘆菜鑛等があり、やがては黑河より漠河、更に奇乾靑拉林へと續々と黑龍江を溯るゴールドラッシュ軍が殺到するのは眼に見え透いてゐる現在採金中の二三金鑛の模樣を述べると

△吉拉林金融(一名大有金鑛)

アングル地方では最古の金鑛で今から約六十年前露人によつて發見されハイラル廣信公司の手を經て民國二年(一九三一年)から現大有公司の經營に歸してゐる、本金鑛は從來半公營の形式に置かれ金の無斷搬出は嚴禁され採金勞働者は何れも大有公司を通して雜貨諸物資と交換し公司では買入高に對し百分の五を旗公署に納入してゐたもので所謂蒙古旗族の特殊權益であつた、然し現在では勞働者の隨意入山が認められ採取金塊も自由に處分し得られる事になつてゐる、本金鑛に於る採金高は數年前は月五、六百個(一個一ヅロトニク即ち一匁一三七五三の金塊で哈洋十二元五角國幣十元程度である)であつたが最近は數分の一に激減し毎月百匁內外の採掘を見るのが關の山である、その原因としては本鑛は以前に於ては小豆粒大の金塊を榮々と採取し得た、現在は餘す處殆んど粉狀のもののみで最早廢鑛としての存在價値しかない樣である

△產業金鑛

古奈ル力十キロ附近にあり今より五年前馬占山が資金十五萬元を投じて開發したといふ面白い歷史をもつて居る、鑛區は河床に近く夏季は增水のため採金全く不可能に陷るため結氷期をまつて地下十尺位まで掘下げこれを夏季まで殘して置いて土砂中からボツボツ採金するといふ方法をとつてゐる、こんな幼稚な採金法でも五六日間にマッチ函一個大(約三斤位)が得られるといふ魔女的有望性に富む金鑛である、翻つて對岸ソ聯邦の採金振を一瞥しやう

△ソ聯邦の採金振り

吉拉林對岸ネルチンスキンザヴード西方にガザローといふ金鑛區がある、附近一帶に働く採金人夫は、十名毎に一名宛ゲベウの嚴重な監視がつけられて近頃は殆んど採金夫の汗水たらす勞苦に對し昔の樣な代價が惠まれてゐない、ただゲベウの手足となつて苦役してゐるといふ慘めさである、該金鑛地帶には拔き差しならない中國人がソ聯國籍を有し約四十名位苦力として立働いてゐるそうだ

アルグン河の網打ち 驚く可き魚族

三河方面の諸河川がアルグン河に合流する附近には鯽、鯰等川魚の棲息が實に多い、たつた一夏の網打ちで結氷の一冬を懷手して裕々暮して行けると云はれる、此處國境河川は一跨ぎすれば對岸はソ聯と云ふデリケートな場所だけに漁獲に際しても中國當時は屢々ソ聯側に脅迫され勝ちで滿足な漁獲は殆んど出來得なかつた、平然と越境して魚族を捕獲するソ聯の横暴に泣寢入りで過さねばならなかつたが滿洲國建國後に於てはさうしたソ聯の横暴と對露不安は全く拂拭されて滿領內漁夫も今は安心してゆつくり網が張れると云ふものである

その漁獲方法を紹介する、先づ楊柳の枝で組んだ網を兩岸から河の中央にかけて魚の通路を遮斷して張り、その垣の中央部に袋狀に網んだ網を設へておく、この方法で一晩中放置すると五十封度位の鯰が榮と引かかると云ふ、一封度國幣で三四元が通り相場だから收益は相當なものであらう、續いてアルグン滿ソ國境の諸部落を展望してみることにするが、一まづ本稿を此處で打切ることとする

列車防護演習
然も之が安奉線でのはなし
匪襲假定の下に

【安東國通】「進行中の列車匪襲さる」との假定の下に列車防護演習が六日安奉線高麗門―湯山城間で行はれたが此の假定襲撃を受ける列車は午前一時安東から臨時仕立てゝ之に連山關〇〇隊中代中佐の率ゐる將兵多數並に安奉線各驛驛部が乘込み、湯山城高麗門間に於て演習を行つた上午後三時安東驛に歸還した

全滿新聞通信 大連支社 聯盟開催

【大連支局發】豫ねて準備中の全滿新聞通信大連支社聯盟は去る四日午後四時より大連商工會議所會議室に於て開催され參加社十八社下野盛京支社長司會のもとに會則其他實行事項の決議をなし趣意書起草委員には上原哈日、齋藤奉天公報、菅野新京日日三君を推して議事を終り扇芳亭に於ける親睦會に一同出席、今後益々重要性を帶び來たる新聞の使命遂行のため種々意見の開陳をなし午後九時盛大裡に散會した

謄寫版 及附屬品 文房具の御用命は 祝町三丁目一四 大氣堂 電話 二四二五番

時本部隊 大刀匪擊滅

【錦州國通】松井部隊の枝隊にして北票にある時本軍曹外〇名は五日金廠溝架に向け自動車で前進中午前十一時廿分頃西官營子の南方村落で匪首大刀の率ゐる約八十名の匪賊と遭遇し戰鬪約一時間余にして敵を西方山中に潰走せしめた此戰鬪に於て賊の損害の判明せるもの遺棄死体七負傷廿を下らず、尙我方に損害なし

愼飛行士 東亞飛行連絡の壯途へ

【京城國通】朝鮮の生んだ一等飛行士愼鏞頊氏はサルムソン機で坂田機關士同乘來る十六日京城飛行場を出發

△第一コース 北鮮、間島、新京、南滿を經て北支へ入り南京に向ひ上海、靑島、大連經由京城へ歸還

△第二コース 一路東京へ向ひ京城へ歸還

の大体右の計畫の下に東亞連絡の大飛行を決行する筈である

奉天防空演習に 日滿人の力要望 奉天省長より通達

【奉天國通】奉天省長は六日奉大市近接十一縣長宛て今回實施される奉天防空演習は日滿共同防衛と一德一心の御趣旨を具現する好機會に就き日滿人を問はず右防空演習に參加するやう訓令した

大連國婦の 事變記念行事

【大連支局發】七千の會員を擁し銃後に雄々しき活躍をなしつゝある大連國防婦人會では九月十八日滿洲事變當日午前五時半より會員同中央公園忠靈塔の淸掃を行ひ地下に眠る英靈を慰め尙ほ十日より十八日まで會員を總動員して日淸戰爭以降の戰病死者遺族並に傷病軍人警察官を慰問することになつた

南滿

全滿放送局連繫して「明月の夕」開催
來る十二日仲秋節の試み

【大連支局發】來る十二日仲秋節には各放送局連繫のもとに明月の夕を催ふすが、大連放送局では七時二十分より風光明眉、雄大な東洋畫的趣ある老虎灘海岸より、金波銀波に碎くる滿月を全滿に中繼放送することになつた

裝甲車を連結
警備の萬全を期し
北寧鐵路局の企畫

【山海關國通】八月十五日の石河に於る國際列車匪襲事件に鑑み北寧鐵路局に於ては今後の防衛策に就き考究中のところ愈々直通列車に限り山海關、北平間に裝甲列車一輛を連結し路警四十名を警乘せしむる事となつた、裝甲車は目下唐山北寧工廠で製作中であるが竣工する迄取敢へず警備の客車一輛を連結し事件以來乘客に與へたる危險感を一掃すると共に警備の萬全を期する事となつた

△△△△△ 長白縣下の酷寒

【安東國通】五日長白縣から達した報告によれば同地一帶は最近氣溫が非常に低下し去る卅日は零下六度となり奧地山林地帶には本年最初の降雪を見殊に白頭山方面は實に積雪一尺に達したと

村井少尉の 慰靈祭執行

【錦州國通】去月二十五日錦州市街に於て夜陰に乘じて來襲せる匪賊の兇刄に、斃れた錦州横尾部隊の故村井砲兵少尉の慰靈祭は五日午後二時より横尾部隊內にて佛式を以て嚴かに執行された

市政二十週年 記念行事打合せ

【大連支局發】十月一日は大連市政二十周年に相當するので市役所では記念式祝賀會他各種の催しを盛大に行ふべく五日午前十時から岡野助役他各課長列席の上行事打合せ會を催はした。

日日案內

廣告料 ◇三行一回金六十錢 ◇[illegible]度一回金四十錢 ◇五行一回金八十錢 ◇十行一回金一圓八十錢

雜件 邦文タイピスト養成 午前、午後、夜間 朝日通日本タイプライター會社

貸室 事務所住宅向 二階八號、十一號室 三階卅一號卅八號室 日本橋詰電六二五二番 新京ビル

募集 店員 入用十六才以上二十才迄市內保證人ヲ要ス 三笠町一丁目竹島印刷所

賣買 讓店 吉林一等地盛業中食道樂至急居拔ノ儘格安讓 新京東四條通一四 ミス新京隣 井上

被雇 被雇 身體強健に關東廳の免許證あり御報次第參上 電三三〇〇番 武田超

人を求めんとされるお方は本會に御申込を乞ふ臨時雇いも可 東三馬路無電臺下電六〇八五 自彊會本部(平井) 『更生を希ふ失業困窮者の相談に應ず遠慮なく來訪されよ婦人も可

金融 金融 新京三笠町一ノ十四 朱玉カフェー西横入 電四九〇二 新興社

鍼灸あんま あんま はり、やいと 朝日通十七 安部鍼灸科院 電話五三五九番

土地家屋 土地 家屋 電話 賣買 仲介 不動産管理 店舖 住宅御紹介 電話低利ニテ金融致シマス 新京東一條通五四金光教會前 萬成社 電話四八八四番

●電話で金融●電話 帖其儘低利多額貸 ●不用電話高價買● 新京土地建物會社 朝日通十七 △電話用達部▽ 電話四八二八番

產婆 新京入船町三丁目國都醫院內 電四六〇六 橋田久江

簡易宿泊所 東四馬路二八號

印刷 三友社 新京永樂町三丁目廿六 電三四三八番

潰金 高價買ひます 中央通り 岩間商會寶石部

タイピスト生徒募集 管沼タイプ 日本タイプ 綜合教授 永樂町一丁目(ダイヤ街) 笹屋商會內 日滿タイピスト學院支部 電話六二九五番

下宿は大成館へ 新京大和通四四(公學校裏角) 電話二一四四番

觀世流謠曲敎授 白瀧師範 新京觀世會 入船通十一 電三七六二番 謠本用品並御需に應ず

お茶と茶道具の御用命は…… みどり茶園へ 吉野町一丁目 電四七七〇番

特別廣告

●トラック運搬● 引越 請負及貸切 煉瓦、砂、碎石、セメント其他建築材料一般 八島通三ノ八・電六九〇八番 大和自動車運輸公司

金融 恩給年金 電話低利 土地家屋 極秘迅速 新京浪速町二丁目十六 電話六五五〇番 丸福商事

一般金融 新京入船町三ノ一三 電五七七三 昭和金融合資會社

質 保管確實 流質品安賣 祝町三丁目七四 博多屋 電六三二八四番 貸出勉強

鑛山用機械各種 金鑛製錬設備一式設計請負 搗鑛機 給鑛機 碎鑛機 ウイルフレー選鑛機 砂金採取機 各種鑿岩機 壓縮機 重油並蒸氣機關 發電機 發動機 津田式タルマポンプ 手足兩用 津田式深井戸ポンプ サクションゴムホース 津田式ポンプ新京配給所 合資會社 松田淸商店 新京朝日通七一 電五二八〇番

料亭 桐壺 梅ケ枝町一丁目 電話四七九〇番

木炭專門店 新京入船町三丁目十一番地 松尾商店 電話五三九三番

國際運輸株式會社新京支店 新京富士町二丁目二十七番地 營業御案內 海陸運送取扱、勞力請負、倉庫、金融、運送火災保險代理、委託販賣、市內運搬、引越、荷造 其ノ他右ニ關聯スル業務一般 電話 事務所內代表 五〇一六 支店長 二六六二 庶務 三〇五九 保險 倉庫 二四八五 金融 經理 二一三八 海運 運搬 二五一〇 驛構內荷扱所其他 鐵道 五八八八仲繼 二六六五倉庫 五八八九專用線 日之出町倉庫荷造 國籍進事務所 三一一五

傑作映畫主題歌 日活太秦發聲映畫「淸水次郎長」 淸水次郎長 兒玉好雄 茶摘み唄 小唄勝太郎 レコード番號五三三二三 新興發聲映畫「新納鶴千代」 劍と侍くづれ 徳山璉 市丸 レコード番號五三五一九 日活太秦發聲映畫 金助の唄 兒玉好雄 京の夜嵐 市丸 レコード番號五三五〇七 RKO音樂劇映畫 踊り踊らずに 想ひ出のけむり 徳山璉 小林千代子 レコード番號五三五二〇 ビクターレコード

大阪商船 門司、神戶(×印三等船客取扱 ▲印廣島寄港) うらる丸 九月十一日 はるびん丸 九月[illegible] 熱河丸 九月十二日 ばいかる丸 九月十四日 うすりい丸 九月十五日 ▲亜米利加丸 九月十六日 吉林丸 九月十八日 扶桑丸 九月十九日 ×しあとる丸 (午前十時大連出帆)

切符發賣所 滿鐵沿線主要各驛及各地ジヤパン・ツーリスト・ビューロー案內所 船車連絡切符(往復切符は汽車二割引、汽船一割引、通用期間二ケ月) 大連、門司、神戶間連絡船切符(往復切符は復路運賃二割引通用期間三ケ月) 專屬荷扱所 各地國際運輸會社支店 大阪商船株式會社 大連支店 電話一一五一番 奉天事務所 電話四〇八九番 新京事務所 電話二三二一六番 哈爾濱事務所 電話五四三二番

けふの番組

(M・T・O・Y 新京放送局 八日(日曜))

(朝)

六、〇〇 建國體操(滿語)
六、二五 ラヂオ體操(大連)
引續き 入港船の御知らせ(大連)
七、二〇 天氣豫報(大連)
引續き 朝の音樂(大連)
八、三〇 子供の時間(東京)
ラヂオ世界巡り オランダ、デンマーク 内田寛一
九、〇〇 日曜勤行(京都)
‖京都天宗寺門派大本山聖護院本堂より中繼‖
一、法要 大導師門跡、事務取扱 權大僧正 原敬讓 外一山大衆出仕
二、法話 不動之信念 原敬讓

九、四〇 趣味講座(東京) 法學博士 田邊平學
一〇、一〇 子供の時間(滿語)(哈爾濱)
唱歌與講演 哈爾濱北特建設兩級小學校生徒
唱歌 指揮 李心節
一、國歌及校歌 全體合唱 銅琴伴奏 蘇職良
二、漁光曲 唱 曾效宗 唱 林鶴聲 唱 符德銀
三、花弄影 唱 沈秀庭 唱 韓秀琴 唱 恙秀芳
四、新鳳陽歌 唱 陳玉蘭
唱 劉業濟 唱 程家賓 唱 傳兆全 唱 完筌增
講演 只求合於道理
一〇、四〇 清唱 販馬計 傳兆全 老生 美鈴 胡琴 王慧敏
一〇、五九 時報(東京)
一一、二〇 野球試合實況(雨天順延)(東京)
東京大學野球聯盟リーグ戰
(明大對立教)
(法政對東大)
‖明治神宮外苑野球場より中繼‖
〇備考 左の放送時間には中斷す
一一、五〇 全日滿中繼(奉天)
講演 慰問行脚を終りて 橋本榮子

(晝)

〇、二〇 能樂(東京)
‖水道橋寶生會能樂堂より中繼‖
野球中止の場合は以下編入
一、一〇 浪花節(東京) 三代目 桃中軒 雲右衛門
二、五〇 經濟市況(東京)
三、〇〇 ニュース(東京)
三、二〇 ニュース

ラヂオの御用は 東京無線 電四九二〇番

八日午後哈爾濱より皇帝陛下御着御模樣の實況放送を行ふ筈放送時は追報す

五、〇〇 子供の時間(哈爾濱)
獨唱(滿語)
一、感懷 王心奎
二、送別 恙玉芝
三、火令 楊春英
四、菊 沈玉秀
五、秋思 永晶
六、故鄉 于承慈
七、雨霖鈴 盛曙霞
八、日滿交驩歌 蔡芳
指導 劉性誠先生
ピアノ伴奏 格珂賢
六、〇〇 ニュース(東京)
六、二〇 氣象通報、番組豫告(日滿語)
滿洲國觀艦式慶祝の夕(第一日)(哈爾濱)
六、三〇 講演(滿語)
一、奉迎之辭 濱江省長 閻傳
二、江防艦隊觀艦式之盛儀 江防艦隊司令官 尹祚乾
七、〇〇 サロン、オーケストラ(ハルビン)
七、三〇 謠曲
猩々 謠 師範 大鼓 金 師範 小鼓 野村及子 太鼓 有吉靜枝 笛 遠藤京子
八、〇〇 長唄
鶴龜 唄 杵屋七勢 同 朝日樓富枝 同 杵屋芙沙子
三味線 杵屋七一登 同 古家喜代子 上調子 杵屋七一郎 唄物補導 柏伊之助 小鼓 關井茂乃 同 關井千代子 大鼓 關井志娥江 太鼓 關井勝子

ラヂオ修理と ラヂオは北川 電五九五一番

八、三〇 時報、ニュース(東京)
引續き ニュース(滿語)
八、四〇 ニュース(滿語)
引續き レコード
九、〇〇 舊劇(哈爾濱)
坐宮 唱 陳遠亭 唱 葛鏡湖 琴師 傅谷祥 外七名
一〇、〇〇 北滿の時間(露語)(哈爾濱)

九月九日(月曜)

(朝)

六、〇〇 建國體操(滿語)
六、一五 ラヂオ體操(大連)
引續き 入港船の御知らせ(大連)
六、三〇 初等滿語講座(大連) 講師 秩父固太郎
七、〇〇 初等日語講座(奉天) 講師 近藤喜助
七、二〇 天氣豫報(大連)
引續き 朝の音樂(大連)
八、三〇 經濟市況(東京)
九、〇〇 音樂(レコード)(東京)
九、二〇 料理獻立(奉天)
九、四〇 經濟市況(大連)
一〇、〇〇 婦人家庭講座 初秋の御化粧 赤塚久子
本日哈爾濱に於て擧行さるる觀艦式御模樣の實況謹放送を行ふ、放送時刻追報す

(晝)

一一、四〇 ニュース(東京)
〇、二〇 經濟市況(大連)
〇、四〇 建國體操(滿語)
自一、〇〇至五、〇〇 野球試合實況(雨天順延)
‖西公園グラウンドより中繼‖
備考 左の放送時刻には中斷し雨天中止の場合は平常番組通りとす
一、二〇 ニュース(滿語)
二、〇〇 經濟市況(大連)
二、五〇 經濟市況(東京)
三、〇〇 ニュース(東京)
三、三〇 經濟市況(大連)
滿洲國觀艦式慶祝の夕(第二日)
五、〇〇 子供の時間(哈爾濱)
哈爾濱日本小學校兒童
一、滿洲國歌(レコード)
二、齊唱『稜威の光』 五年女子
三、齊唱『運動會の歌』(滿語) 六年女子
四、齊唱『秋郊散步』 六年女子
五、二部輪唱『稻田の燕』 五・六年女子
六、二部合唱『たのしきみその』 五・六年女子
以上兒童約一五名
指揮及伴奏 野島睦子
六、〇〇 ニュース(東京)
六、二〇 氣象通報・番組豫告
六、二五 政府公報(滿語)
六、三〇 講演(滿語)(哈爾濱)
參列觀艦式之盛典 軍政部大臣 于芷山
七、〇〇 長唄と歌謠曲(大連)
一、長唄 連獅子
唄 大檢千代樂 唄 大檢仙千代 唄 大檢政子 三味線 大檢とし江 三味線 大檢喜作 三味線 大檢勝丸 補導 杵屋六代書
二、歌謠曲 夏家河子音頭
唄 笹部席久榮 三味線 鈴木まさ 三味線 吉田わか 鼓 住田又久
七、三〇 國樂(奉天) 怡情音樂社
一、管樂(一)滿洲國國歌(二)落江雁(三)燕過南樓(四)小青山
二、絲樂(一)梅花三弄(二)新國之花(三)過街樓(四)西廟
八、〇〇 ロシア混聲合唱(哈爾濱)
指揮 ヴエデンスキー
一、聖歌『神に榮光あれ』
二、(イ)谷の中で (ロ)はまあかざの種蒔き
三、早いトロイカ
四、ビターシイの道にそふて
五、キャベツ(コミックソング)
六、綠の亞麻の木
八、三〇 時報・ニュース(東京)
引續き ニュース・經濟市況
八、四五 氣象通報・番組豫告(滿語)
九、〇〇 舊劇(吉慶戲) 瑞祥京劇社演員
一、大獻瑞 唱 楊寶恒 唱 長祥福
二、渭水河(文王訪賢) 唱 呂長雲 唱 劉慶雲 唱 劉長瑞 外四名
場面 董玉麟 外八名
一〇、〇〇 北滿の時間(露語)(哈爾濱)

觀艦式慶祝の夕べ

美はしの名曲選んで サロン・オーケストラ

八日後七時 ハルビンより

指揮 G、シドロヴ
第一ヴァイオリン ラメンスキイ
第二ヴァイオリン ペトロヴ
アルトヴァイオリン シドロヴ
チエロ ヴァイオリン ボストレム
コントラ バス シエフツオフ
フルート ボイチエホフスキイ
クラリネット レフチエンコ
トランペット コシツイン
トロンボーン チエ
バッテリー ヴヴリロヴ
ピアノ F、シドロヴ

—曲目—

一、巴里のジエーン(ボエル作曲)
これによつて音樂の演奏を始める、音樂の王である。

二、歌劇「トラヴイアータ」第三幕への序曲(ヴエルディ作曲)

三、ペアギント第一組曲(グリング作曲)の「朝」
これはペアギントがその旅行で見たところの「朝」の音樂的表現である。

四、小夜曲(シユウベルト作曲)
これはシユウベルト作の愛の曲である。

五、ポーランド舞踏曲(ショパン作曲)
原名ポロネエスと言ふのは—ポーランドのダンスのことであつて、これは舞踏會を始めるダンスとしてフランス宮庭の公認を得たものである。

長唄 鶴龜 —哈爾濱杵屋連—

【八日後八・〇〇】

杵屋七一郎師は昭和八年來哈し年月尚日淺きにも拘らず、現在百余名の門下を有し哈爾濱長唄界に重きをなし哈爾濱放送局に一臂の力を添へてゐる。

◇……◇

本調子「夫青陽の春になれば(合)四季の節會の事はじめ(合)不老門にて日月の光りを君の叡覽にて(合)百官卿相袖をつらね(合)其數一億百余人(合)はいを勸むるまんこの聲いちどうに拜する其音は「天に響きておびただし「庭の砂は金銀の(合)玉をつらねて敷妙の(合)五百重の錦や琉璃の扉(合)の行桁瑪瑙の橋(合)池の汁の鶴龜は蓬萊山もよそならず君の惠ぞありがたきワキ「いかに奏聞申すべき事の候シテ「奏聞とは何事ぞワキ「毎年の嘉例の如く鶴龜をまはせられ其後月宮殿にて舞樂を奏せられうずるにて候シテ「ともかくもはからひ候へ(合)「龜は萬年のよはひを經(合)「鶴も(合)「千代をやかさぬらん二上リ「千代のためしの數々に何をひかまし姬小松(合)よはひにたぐふ丹頂の鶴も羽袖もたをやかに千代をかされて舞あそぶ(合)みぎりにしげる吳竹のみどりの龜のいく萬代も池水にすめるもやすき君が代をあふぎかなで、鶴と龜「齡をさづけ奉れば君も御感の余りにや舞樂を奏して舞たまふ本調子樂「月宮殿下白衣のたもと〳〵(合)いろ〳〵妙なる花の袖(合)秋は時雨の紅葉にはえて冬はさえ

寫眞 歌謠曲「夏家河子音頭」を唄ふ笹部席久榮さん

長唄と歌謠曲

【九日後七・〇〇大連】

一、長唄 連獅子
唄 大檢千代樂
唄 大檢仙千代
唄 大檢政子
三味線 大檢とし江
三味線 大檢喜作
三味線 大檢勝丸
補導 杵屋六代書

連獅子には「正治郎連獅子」と「勝三郎連獅子」の二種あつて俗に前者を「瀨戸連」後者を「馬場連」といふ。勝三郎は馬場に住み、正治郎は瀨戸物町に住んでゐたからである。

◇

「勝三郎連獅子」は文久元年五月花柳芳次郎が名弘めの淩ひの會の爲に踊り地として出來た曲で作詞者は河竹其水(默阿彌)作曲者は二代目杵屋勝三郎である、此長唄には獅子の種類も澤山あるが其原は謠曲の「石橋」から出たものである「石橋」では天臺山の石橋が主となつてゐるけれど「連獅子」では獅子が主となつてゐる

◇

獅子は我子を千仭の谷に蹴落しかけ登つて來る元氣のある者だけを養ひ育てるのでその親子の獅子が連れて踊るのが此曲である。

二、歌謠曲 夏家河子音頭
唄 笹部席久榮
三味線 鈴木まさ
三味線 吉田わか
鼓 住田又久

混聲合唱(ハルビンより) ロシア民謠六曲

九日後八・〇〇 ヴエデンスキー指揮 外二十九名

一、神に榮光あれ(聖歌)
これは古いロシアの讚美歌で、全能の神の威力と神の遍在を歌ひ人類たるもの神を敬ひ神に從ふべきを歌つたものである。

二、谷の中で(A)
この歌は廣漠たる山に生ゆる樫の木の巨木が人やけものなど、皆その保護下にある如き、强大な存在を自負してゐる姿を歌つたものである。
はまあかざの種蒔き(B)
これは夕暮によく若い田舍の人々によつて、歌はれた歌で、一日の仕事が終つて夜の床につくまでの間を樂しくすごす時に歌はれる。

三、早いトロイカ
これは古いロシアの歌で、まだ汽車などの無い、旅行をするには歩るくか、馬で行くかしなければならなかつた時代の歌である。

四、ビターシキーの道にそふて
ビターシキーはペテログラードの古名である。

五、キャベツ
これはざれ歌の一種で、田舍の人々の生活と結び付いた歌である、キャベツが見事に育つて、甘さうに大きくなつたのは何とまあ見事のだらうと歌つてゐる。

六、みどりの亞麻の木
これはロシアの田舍の人々が集まつて、ダンスをやるときの歌である。亞麻の木の種子を蒔いてだんだん大きくなり、この木から見事な衣物が出來上つてきれいな娘さんがそれを着ると言つた樣な歌である。

鍋谷耳鼻咽喉科 醫學博士 鍋谷傳二郎 新京曙町二丁目四二二 電話五七〇四番

全日滿中繼

(8日前11.50 奉天)

(講演)

慰問行脚を終りて 〃兵隊婆さん〃 橋本榮子

女史は明治八年福島縣に生る。當年六十一才、滿洲醫大橋本教授の母堂にして滿洲事變勃發により出征兵士の現狀に直面し一意發念送迎は一日として缺したる事なく昭和七年酷寒二月慰問行脚に出で爾來婦人としては最初の第一線部隊慰問に全滿偏くソノ足跡を印し出征部隊の交代歸鄕後は北海道、奧羽地方を初めとして內地全國の慰問行脚を終る。出征兵士の女史を見ること慈母の如く女史の兵士を見ること子の如し。世人女史を呼ぶに、「兵隊婆さん」の愛稱を以てす。一昨年熱河第一線慰問行脚を終りて奉天より全日滿に聲涙共に下る講演放送を行ひ感激の書を寄せられたるもの無數なり

街路樹は是非とも 皆なで可愛がつて

南滿の公園視察から歸つた 西公園の小父さん 吉田さんの土產話

南滿各地における公園視察のため約一週間に亘つて旅行中であつた新京西公園主任吉田氏はこのほど歸京、公園施設及び街路樹について左の如く語る

多くの期間が割合長いわが新京では立派にやつてゐる模樣花園については南滿各都市で羨望の的になつてゐる新京で完全に出來るのだから腕さへあれば奉天、大連營口その他いづこでも出來ないことはない營口、三日前も營口から模樣花園の作り方について照會があつた、次に新京の街路樹がどうも育ちが悪いからこの點について奉天、大連をよくみて來たが大連の如きは日本人が多くて滿人が少い關係でもあり、街も整つてゐるため非常にうまくいつてゐる、なほ從來の新京の方針は未成育の木を植つけてゐたがこれでは人件費の要る割合に被害が多くて育ちが悪い、これに鑑みて將來は完全に育つた木を植えつけやうと思つてゐる、いくら立派な木を植へても市民が街路樹を育てる氣にならぬ以上は駄目である、極端に申せば市民が自分のうちの前だけでも每日綺麗に掃く位の氣がなければ街路樹などその市街には育たぬものといつてもよいほどだ

人相と手相を語る —(1)—

森田英道

大滿鐵總裁 松岡洋右氏(四)

僕と一緒に僕に從つて仕事を遂行する事の出來ぬ男は、副總裁といへ共も去れ、僕が惡けりや總裁を叩を出せ滿鐵精神の高調、社內の嚴正統一强化肅正、一大統制と共に人材を集結し關東軍と混然と融合一致し以て軍の兩輪の如く驀進せんとする決意を、不動の大信念の宿る肺腑より絕叫しつゝ豪放磊落、談論風發、童顏に笑をたゝへて大陸あじあの一角大滿洲の

大地

に力強き第一步を印し第一聲を獅子吼す

大新京の九月朝日午前九時、人傑松岡總裁の風貌に接せんものと、總裁列車「はと」の發車する迄、總裁より離るゝ事約七尺の地點に、經調伊藤氏、鐵道の巨人古川氏等の側方に起立して、心想を總裁の從橫變化の入相の觀察に集中すること久し、總裁は斷の英雄北條時宗の如く、刀陣火花を吹く中に毅然として我は法華經の行者日蓮なりと喝破したる傑僧日蓮の相貌と大氣迫を瓜二つにした如き相貌である忘相する勿れ只これ斷の一字のみ、風貌には斷行の英雄たる相貌が躍如としてゐる總裁の如き風貌と魂を具現するものは、古來より實にまれである、假に日本が一大國難に遭遇する超非常時にのみ見出すものである、日本の抱負と經綸遂行の途上には幾多の大障害が山積されてゐる、一切の困難と障壁を突破して進むべき日本の運命は、今後二十年位は超々非常時の時と謂はねばならぬ

激浪

日本民族は喰ふか、喰はれるかの一大烈々たる燃るが如き闘志を充實して全日本民族の志氣は益々鼓舞激勵振作されなければならぬ總裁は日蓮の如く刀條の難に奇蹟を得て、來るべき現實化した非常の時、度々內閣の中心人物として國運を一身に背負ふ重責に起つ事は、人相の上に明に豫兆されてゐる、六十才前後と、六十四才前後と六十八九才頃は、眞に松岡の經綸を天下に行ふの時で、花々しくも力强き大松岡時代が出現して、彼は大西鄕の如く大日蓮の如く、大松岡の英雄的存在は永く我等が民族の魂に生きるであらふ

お化粧には 調和が大切!

兎角無關心になり勝ちな諸點

◇……貴女方がお化粧なさる場合大抵は只如何に顏を美しく見せるべきかといふ點にのみ腐心して姿全体の調和といふ大切な問題を忘れすぎていらつしやるやうです。特に最も多くの方が失念してゐることは、どんな着物の場合でも、例へば淡色のキモノでも、濃い色の時でも、おかまひなく同じお化粧をしていらつしやることです。

◇……綠とか黃とかその他淡色のかつたキモノの場合に、白い厚化粧は決してお顏を引きたたせませんそんな場合には白粉は肌に近い自然色を用ひ、そして頰紅と口紅に明るい華やかな色を選んで、つまり白粉より紅の技巧でお顏を生かすのが賢明です

◇……これと反對に、黑つぽいキモノの場合には、やや白粉にも白味をもたせ、そして頰紅や口紅はもちろん黑の方がいいでせう。

◇……要するに顏の部分々々のお化粧だけが如何にキレイに作られてゐても、全体として見る時に、お顏がキモノに負けてゐてはそのお化粧はゼロです。

今日の獻立

●(朝)● ▲味噌汁 ‖淺利の味噌汁にしませう但し鹽水につけます。

●(晝)● ▲五目豆 ‖大豆に色々あり合せの野菜を細く切つて混ぜ、煮込んだものです。今日は蓮根や牛蒡、干瓢などを入れませう。野菜を一度茹でこぼして、豆を入れ、軟かく煮えた所へ、砂糖と醬油を加へて味をつけます。醬油は少し後から入れ蓋なしで、長く煮ません、味や艶が惡くなります。

●(晚)● ▲玉葱のバタいため‖葱は分厚目に小口切りして、油で狐色にいため、メンチボールを附け合はせてウオスター・ソースで頂きます

品質本位 やまき呉服店 吉野町二丁目角 電話三八〇

●學習に大切な頭の藥ノーシン●

安達醫院 産婦人科 花柳病科 內科 院長 安達哲夫 產婆 原口チヨ 入院隨意 産婦ハ懇切ニ御扱 新京市營アパート(日本橋通城內入口)

德用な質流れ 秋・冬洋服とオーバー類 澤山あります 新京祝町三ノ三 三浦屋質店 電話三七七五番

返品自由 返金 世帯道具の加藤陶器店 電話四八三八番 電話六五八三番

開口一番 スモカの歯! タバコのみの カモス歯磨 749

一學期成績100蔭に 蟲下しマクニン 錠劑・ゼリー・粉末

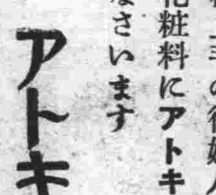

秋は御化粧時!
夏の强い光線でいためたお肌を恢復して日ヤケ・アレを防ぎませう。純粹度一〇〇パーセントのアトキンソン化粧料はどんなお肌でも著しい美白化作用により見違へる程白く綺麗にいたします御化粧上手の御婦人はきつと秋の御化粧料にアトキンソンをお選びなさいます
アトキンソン化粧料

アトキンソンにはソネット・ブラツク・チユリツプ・二十四番・パンドーラ・ホワイトローズの各種粉白粉・ローション・香水がございます
一流化粧品店・百貨店・消費組合にアリ

サンデーセクション

朗らか小父さん

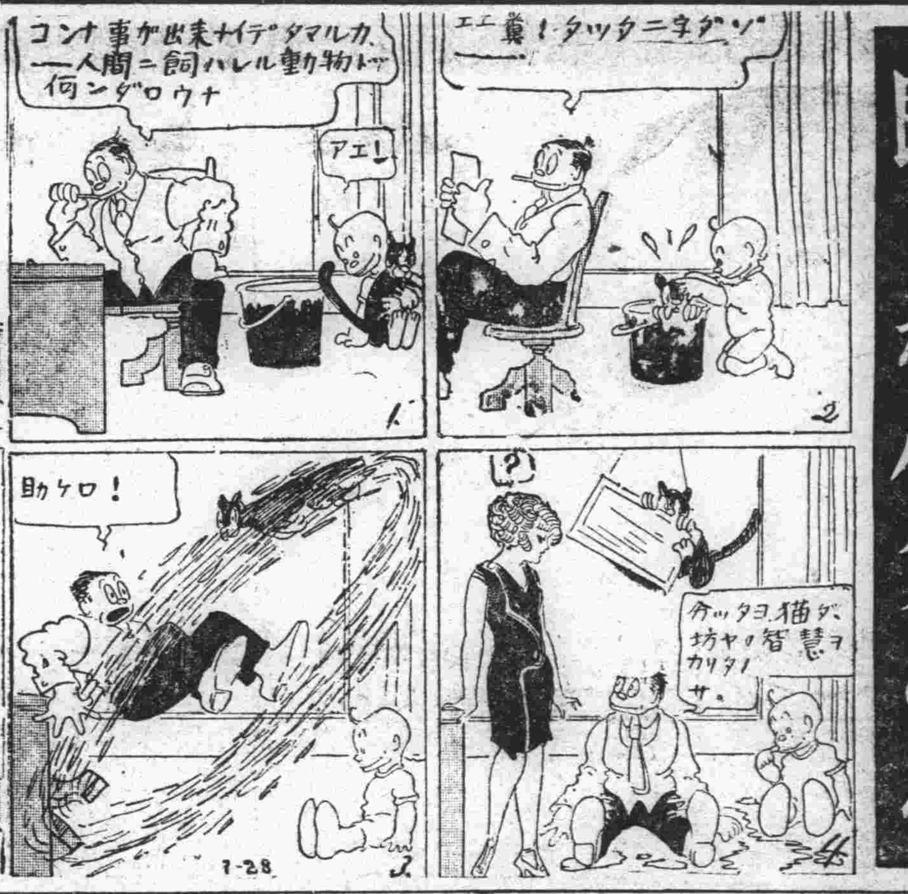

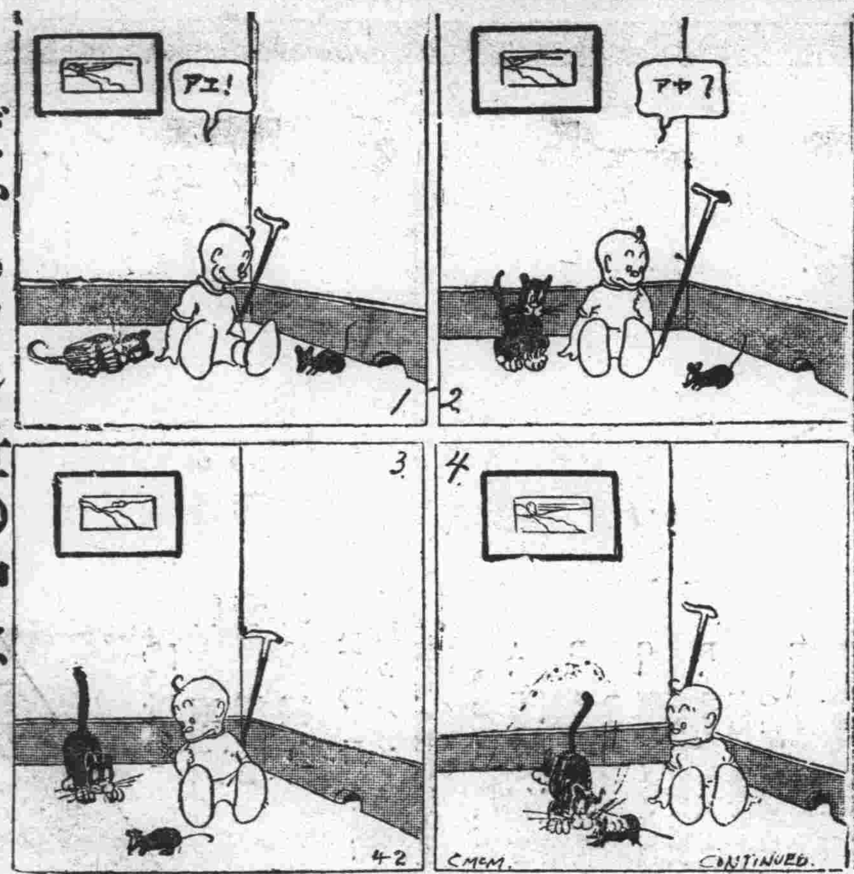

七ッの異聞が集りました
だからソレ世の中は廣々としとるです！

エチオピアにはターザンがゐる

三國會議や聯盟の和協委員會を外にイタリアは着々東阿國境に於ける戰鬪準備を整へて居り、九月雨季明けを待つて愈々戰端開かれるやも知れずとの風説専らだが、エチオピアではエチオピアなりに十九世紀時代の古風な武器迄持出して足らぬ所は黒人特異の旺盛な體力で補ふと意氣込んでゐるが、何がさて三千年の傳統を誇る半未開帝國のこと頗る奇数な戰術も飛出し流石のエチオピア作戰本部を混喚はしてゐる。

その一つを紹介すれば、イタリア領ソマリランド並にエリトリア國境近くの山間には首都アヂスアベバの正規兵をもしのぐ猛勇な蠻族が割據してゐるが、その一つガラ族は白人に對する本能的な憎惡から、侵略者が祖國の天險を犯す場合には獅子を前線に立てゝ猛獸の餌食にすると嘯いてゐる。何しろガラ族は河馬の生肉を常食とし、木を種族の神として崇拜する位、つねじを曲げたらそれこそ王中の王たるハイレセラシエ皇帝の命令も聞かない未開族だけに獅子を操る業と云つたらエチオピア天下一品、ターザンそこのけの様な獸人が轡を並べて獅子と共に山間各地に手ぐすね引いて待つてゐると聞いたら近代的武器を誇る精鋭イタリア兵も一寸は考へるだらうとのこと。

無害ガスに欺れた自殺男

獨乙のハメリン市では最近絶對無害のガスを發明することに成功して先頃以來全市に供給を開始した。これは無害ガスを使用してゐる世界最初の都市であるが、市當局は從來の有害ガスを廢止してこの無害ガスを始めて配供する際、別段の告示もせず一夜コッソリとガスを切り換へた。その夜同市では二人の男が自殺を決意してゐた、彼等は各寢室を密閉すると型の如くガス管を開け放して明日は天國へゆける積りでベットにもぐり込んだ、翌朝何時もの通り朝陽を受けて眼を覺した彼等の驚は、被害はたゞ徒らに高くたつたガスのメートル料だけだつた。

彼等の内の一人は自殺を思ひ止つた、他の一人は更めて首をくゝつたといふことである

六階から落ちてケロリとしてゐる坊や

滿三歳と半の坊やが六階の建物から街路上に墜落してカスリ傷一つ負はずにケロリとしてゐたといふ嘘みたいな事實坊やの名前はゲルマイン・ゴゼヴィッチと云ひ、六階の窓からおいたをしてゐるうちに誤つて墜落、四階の窓に一旦ぶつかつてから地上に顚落した。坊やの異常な悲鳴と同時にアッと目を蔽ふた目撃者は蛙を叩きつけた様な慘狀を豫想して驅けつけてみると、意外や坊やは見たところ傷一つなくてケロリとしてゐる。とにかく病院へ擔ぎ込んで醫師の診察を受けた結果

「極く些細な内出血を認める外異常なしとのこと」この兒は猫の性分だらといふことになつた。そう云へば目撃者の一人は

「坊やが地上に落ちる時は丁度猫のように手と足とを下にして着陸（?）した」と證言してゐるが、やはり人間にも幾分そうした本能があるのだらうと言はれてゐる。

八十六年遲れた手紙

投函されてから八十六年後にやつと配達された手紙があるドイツのパラチネイト地方ニッテナウに起つた話だ。この手紙は今を去る一八四九年九月廿六日ピーターベッペルと呼ぶ兵士がこの地方の聯隊で訓練中ニッテナウの隣村ウエッツエルボーフに住む親戚に宛てた便りだが、これは投函後ニッテナウの或る宿屋に誤配された。そこで宿屋の亭主が郵便屋の來る迄ドアの隙間にはさんで置いたのだが、偶々手紙は風のためにドアの後の壁の割れ目に入つて了つたので手紙は紛失したものだと思はれてゐた、所がこの程家の建直しが行はれた折その手紙は壁の中から發見され、實に八十六年振りでウエッツエルボーフの兵士の親戚の家に配達されたのであつた。

太つちよ倶樂部 大饗宴開催

何でも變つたものは一通り揃へて置かねば氣の濟まぬアメリカのこと、合衆國全土の太つちよを網羅した米國肥大漢倶樂部といふのがマサチユセッツのウイルミントンにあるが先頃この倶樂部で恒例の年次晩餐會が開かれた、

集るもの百六十八人その體重總額驚くなかれ十七噸一同盛に食つて飲んでさて散會する際になつて再び秤に乘つかるとこはそも如何に一同の體重はグンと減少してしまつてゐるではないか、といつてもこれに不思議はない、太つちよ共の倶樂部丈あつてこれ以上太らぬにはどうしたらよいかその方法に至つては萬事心得ざるはなく、そこで鱈腹食ひ食後一同揃つて倶樂部獨特の猛烈な體操をウンウンいひながら汗水垂らしてやつたものだ。その效果は忽ち今云つた通り、さて問題の大饗宴だが普段は肥大漢の悲しさ普通に食べても台所から苦情が出るのに此の日ばかりは一年に一回晴れの大食が出來るとあつて一同食ふは食ふは、一番食つて賞品を貰つたのは倶樂部の書記ジョン、デラニー君（百六十封度）だがデラニー君の平げたお獻立は凡そ次の通り

七面鳥料理 五封度
シチユー 廿五封度
セロリ 二束
アイスクリーム 二クオート

更にコーヒー一ガロンとビール十二本をあほつたが流石の大將も体操の仲間入りだけは出來なかつた。

アメリカ娘 結婚御注意

バーバラ・ハットン嬢の様な千萬長者が外國人と結婚するとゴッソリアメリカの富が國外へ持去られるのでこれは如何にアメリカと雖もたまらないとウイスコンシン州選出民主黨代議士キャノン氏はこの程米國下院へ外國へ富を持去られぬ法案を提出へた。

この法案によれば外人と結婚する婦人で持參金十萬弗から廿萬弗迄は一割、廿萬弗から五十萬弗迄は二割、五十萬弗以上は二割五分の税金をとられることになる、ルーズヴエルト大統領の「富の再分配法案」と全く根據を一にするものだとキャノン代議士は力み反つてゐる。

時計獻上

最近ローマ法王に非常に凝つた時計が獻上された、製作者はオーストリアウイーンのフンデルといふ女時計師、時計は高さ二フイートで、電氣照明裝置の地球圖が備へられてあり世界各國の主な民衆の祭典が一目瞭然に判るようになつてゐる。法王はこの贈物に殊の外滿悅であつたといふ目出度きことどもである。

●短篇小説懸賞募集●

現在滿洲に於ける文藝運動の貯水池として、努力を續けて來た本社學藝部では、王道文化の興隆に一歩前進を劃すべく種々なる企圖を練案中であるが、玆にその第一聲として、毎月一回短篇小説懸賞募集を發表し、汎在滿文藝人の蔚勃たる要望に呼びかけることゝなつた。冀くば、此の趣旨に贊し、花咲く滿洲文學への清冽な意圖を藏する讀者諸君の自信に充ちた作品を待望、新人の擡頭、之に對する誘掖が着々實現せんことを待望するものである。

應募規定

△枚數 十枚以内（四百字詰）
△期日 九月廿日迄
△發表 十月上旬 本紙學藝欄
△賞金 一等 五圓（一名） 二等 三圓（一名）
◉當選作品の著作權は本社に屬し、原稿は一切返戻せず
△宛名 新京永樂町四ノ一新京日日新聞社學藝部（封筒表皮に『懸賞小説原稿』と朱書すること）
△選者 本社編輯局同人

赤ペン放送室

「高梁」の奥一、印刷部明渡しと同時に、愈々雜誌「高梁」を中間讀物雜誌として復活させる意氣込みで捲土重來を期してゐるが此の擧を聞いた近東なぞ柄にもない佛心を出して

『高梁が立直るまで、原稿はいくらでも書かう』とえらい力を入れてゐるがとに角何とか立直らせる必要はある、新京文藝人も擧つて其の位の特志は披瀝して可なりと思ふ。

新刊書架

本欄紹介御希望の新刊は本社編輯局宛一部御送附相成りたし（係）

▲滿蒙知識（八月號）下永憲次「對滿積極政策を斷行せよ」根道廣吉「滿洲國に於ける治外法權」三浦浩「雜談滿洲地誌」滿蒙時事、角田恒「彼が滿洲で一旗擧げる迄」田部虎千代「一兵の滿洲放浪記」等（東京市神田區三崎町二ノ三滿蒙知識社、十五錢）

▲防空（八月號）「都市防空と市民の力」「毒瓦斯とその防護に就て」其他（新京新發屯興安通り二十八滿洲防空協會、一錢）

▲文化農報（九月號）ナ村農夫沱郎「轉變する米の價値」秋間美雄「農村更生の根本策」其他農藝關係記事多數（東京市麹町區丸ノ内一ノ八、文化農報社、二十錢）

▲ヂヤーナル（八月號）本號は大滿鮮號として滿洲、朝鮮に關する記事で埋まつてゐる、主として人物から見た滿鮮號であり事業から見た滿鮮版である。

◇「滿鮮に飛躍する人々」（古森貞久）「滿洲國政府各機關と各大臣」（相澤八郎）內地記事としては「中央地方財政改革問題」（岡野泰三）「化學工業の現狀」（小栗捨藏）等その他會社評判記など多彩である（發行所東京市芝區田村町新聞合同通信社定價二五錢）

▲實業の朝鮮（九月號）在鮮邦字雜誌として有力な地步を固めつゝある本誌は號を追つて內容が充實しつゝある、鎌田社長の活動が目立つてゐる。

◇「滿洲國の實相を究めよ」（南次郎）「海洋日本の宿命時發展と海運」（武富邦茂）「伊エ紛爭と民族問題」（內藤智秀）「日本商品の世界的進出と我が商船隊」（五島茂）この他朝鮮に關する記事として「內地人女性と朝鮮人女性」「朝鮮とところどころ」「人物評論」「朝鮮鐵道とその幹部論」「新聞の研究」（滿鐵首腦部異動評）等。（群山府大和町其社定價五十錢）

學藝部より

先に募集しました新京ラヂオドラマ研究會の會員申込者は、來る八日（日曜日）午後二時まで本社樓上應接室まで御出で下さい、尚會員募集は今回を以て打切り、直ちに放送練習にかゝる豫定であります（近東生）

廣告

新京區公示第一八號
新京中間區公示第六號
范家屯區公示第一〇號

野犬驅除ニ關シ左記ノ通新京警察署長ヨリ告示アリタルニ付公示ス

昭和十年九月四日
南滿洲鐵道株式會社
新京地方事務所長 武田胤雄

新京警察署告示第七號
狂犬病豫防ノ爲メ九月十日ヨリ同月十六日迄野犬驅除ヲ行フニ付畜犬ノ放飼ヲ禁止ス
昭和十年八月三十一日
新京警察署長 廣石郁磨

譯文
新京警察署告示第七號
爲佈告事照得自九月十日至同月十六日止期間據畜犬取締規則第十四條爲豫防狗起見一律不准將畜犬（所豢之狗）散放在外勿違此佈
昭和十年八月三十一日
新京警察署長 廣石郁磨

范家屯警察署告示第五號
狂犬病豫防ノ爲來ル九月十日ヨリ今十六迄當署管內ニ於ケル野犬驅除ヲ實施スルニ付畜主ハ飼犬ヲ嚴重繋留シ置クベシ
昭和十年八月三十一日
范家屯警察署長
警部 川本善四郎

パン 評判の 東屋ベーカリー 電二三八番

大喫茶グリル パレス 日本橋通

お寫眞は 技術の優秀と迅速叮寧をモットーとする 林田寫眞館で 中央通警察本署向 電話三二二番

撞球台 及附屬品 篠田玉台店 新京三笠町二ノ九 電六六九〇番

御席料理 東明 吉野町二丁目 電二一二七番

流線型 スピーデイな運筆 スピーデイな型
￥2.00 ￥2.50 ￥3.00
セーラー萬年筆 株式會社阪田製作所 滿洲出張所 大連市但馬町七六

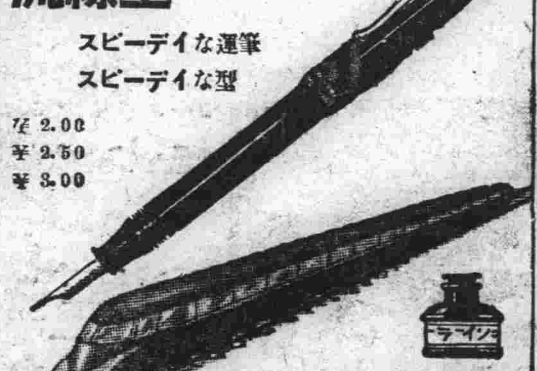

ハルピン ホテルモデルン 電話2318、3818、5559
百部屋ノ中五十部屋ニハ各々風呂洗面所ガ附イテイマス
部屋代ハ一日ニ付キ國幣1.50ヨリ御在イマス
レストラン
ランチ（二皿 65錢）
デイナ（一皿 50錢）
其他飲物等ハ價格低廉宴會ハ一人前國幣2.50ヨリ出來マス
サロン及ビジヤズバンドハ毎夕七時カラ始メマス
カフエー
ザクスカ（三種25錢）
飲物（40錢）
御輕食ハ價格低廉
心付ケハ御辭退致シマス
ホテル専屬娛樂場
アメリカンバー トーキーシネマ
紳士淑女ヘノ理髮所 撞球場
ホテル事務員ハ日語英語滿洲語ヲ解シマス

美術額縁繪畫卸小賣商 常盤號
奉天平安通一九番地 常盤號奉天支店
本店 大連市連鎖街
分店 大連市浪速町三丁目

洋服 オーバー
類の小修理はサービス致します
洋服、帽子のお洗濯は……！
ベンヂン循環清淨裝置ある弊商會へ！
朝日通（深町醫院前）
篠崎クリーニング商會
電話五四六〇番

難病の淋病も必ず全治す
複方ノボノール球の偉效
・薬店ニアリ・

清酒 慶典
★滿洲帝國建國式に皇室御用酒の光榮を拜す
その香・色・味共に芳醇無比！
全滿到る處に販賣 切に御愛用を乞ふ
櫻屋酒類株式會社

美術看板 ペンキ 水性塗
日の丸看板店
新京朝日通四七
電話四七二三番

はれやか

廣告の御用は電三二〇〇番へ

新高飴
安價で美味い
ボッチヤン ジョウチヤンの散歩のお伴
東京日本橋通七ノ二 福田文店
新高製菓大連工場

ライオン歯磨

大懸賞

一人殘らず總當り!

もうお出しになりましたか。一人で何枚でもお出し下さい。枚數が多い程、賞品も澤山當ります。

特等 (イ)金側中型時計 (ロ)自轉車 (ハ)蓄音機 (ニ)寫眞機 (何れか一品を四名様へ)

壹等 (イ)美術置時計 (ロ)旅行用カバン (何れか一品を廿五名様へ)

其他二等壹百名様へ萬年筆を呈上する外、美術寶中鏡やライオン歯磨等々の何れかを全員様へ呈上します。

懸賞課題

左の八文字を組合せライオン歯磨世界一といふ事を表す標語にして下さい

ラ	キ	ミ	ガ
ハ	オ	ン	イ
セ	イ	カ	一

◉お答の用紙とお答の書き方

A、ライオン歯磨チューブ入家庭用、大形、中形、小形の外函の裏面。

B、ライオン歯ブラシ一號、二號、三號の外函の裏面。

C、潤製ライオン歯磨は帶封を剝ぎ取り葉書大の紙に貼つたものの裏面。

D、ライオン粉歯磨特大袋或は大袋の上部の一寸程を切取り葉書大の紙に貼つたものの裏面。

E、ライオン水歯磨の瓶のレッテルの一部を葉書大の紙へ貼つたものの裏面。又は其の他の用紙。

◉右のA、B、C、D、Eの何れかの一つをお答用紙として次の三項目を判り易く書く事。一項目でも落すと無効になります。一、課題の答。二、お宅で御購讀の新聞名。三、御住所と姓名。

◎送り先 奉天府浪速通一八番地高橋ビル內 ライオン歯磨本舗滿洲駐在所

一、締切 昭和拾年九月末日

一、當選發表 拾月中旬、滿洲有力新聞に發表

一、お答の送り方 お答は、なるべく一枚毎に封筒に入れて十五グラム(三匁)毎に、参錢切手を貼つてお出し下さい。

應募區域は滿洲國內に限る

10S日—110

色彩のよい……故障のない……

コロードオーソン

東京 大阪 大連 奉天

新京曙町二 電話五九二二番

誰にも面白い日本一の小說雜誌!

講談倶樂部

大讀物ぞろひ 十月號

大壯觀!! 文壇の一流巨匠揃つて大長篇を發表

天下熱狂!! 躍動く熱血と歡淚の素晴しい創作!!

戀愛白道 (菊池寛)

待望の巨篇!! 誰方も第一回から是非お見逃しなく!!

戀か金か?! 凡ゆる階級の人物、事件

拔き差しならぬ一大危機に立つて小さな胸を慄はす可憐な處女清美の運命はどうなるか? 見よ! 豪奢を磨く好色の重役、純情なダンサー、快活な富豪の令嬢、熱血正義の快青年、高慢な實業家等々─を織りまぜて、運命の數奇と戀の哀歡を深刻に描く! 自負する大長篇丈に、第一回からトテモ〳〵面白く、何人も息をはずませ手に汗握る!!

新連載

自雷也小僧 (吉川英治)

震天動地の快場面

男の意地! 戀の縺れ!! 面白いこと天下無類!!

見よ! 義に勇み情に脆い美男の俠盜と、悲戀に泣く絕世の美女を繞つて、ハラ〳〵する續出し喝采又大喝采! 勇俠、艷美、哀切、色とり〴〵の面白さ之ぞ大衆文藝の最高峰! 第一回からぜひ御覽下さい!!

▲青春無情 **地獄の聖歌** ─加藤武雄

▲狂ひ咲く戀の仇花! 哀れ三人の女の運命 **戀に狂ふ**

▲小町娘の愛に美男の志士に大危難迫る! **新月風流隊** ─三上於菟吉

▲愉快痛快 **戀愛眞珠合戰** ─サトウ・ハチロー

▲胸も高鳴るトテモ面白い美人の男爭戰!! 色男には誰がなる? **縁談風景 求婚三銃士** ─佐々木邦

▲色と慾 二股かけた犯罪地獄! 半七捕物 **吉良の脇指** ─岡本綺堂

▲女役者を繞る情痴の地獄繪!!

人生哀話 **旅鳥日記** (濱本浩)

流れ行く旅藝人の群! そこには幾多の哀花が咲いては散つて行く!

▲落語 ◉藥違ひ……柳亭芝樂 ◉穴どろ……金原亭馬生

天津乙女出世秘話

寶塚の女王天津乙女の身の上話が初めて發表され讀書界の評判です

演藝早耳帳……
◎浮世百態川柳漫畫
◎切られ與三……西條八十
◎浮雁鶴平氏……底生
◎今月の運勢……

美貌の罪か、戀は悲し!! 祇園に嬌名を謳はれた名妓駒勇の哀戀!!

祇園心中 (長田幹彦)

美しい舞妓達の淚を綴りに綴つた傷ましい情死事件! せつぱ詰つた戀仇にあたら若き命を絕つた女心の可憐らしさに泣かぬ者があらうか

▲淚の美女哀史 **德川千姫** ─眞山青果

政略結婚の犧牲となつた絕世の美女の數奇な生涯! 大坂落城の悲歡と共に數奇の運命を綴る

▲未亡人と處女の戀 **大風の歌** ─佐藤紅綠

▲戀は曲者女難の嵐 **破佛刀** ─村上浪六

▲胸ときめく戀模樣 **藝妓屋の先生** ─和田邦坊

▲手に汗握る名講談 **久留里の大助** ─神田ろ山

▲絕讚可憐な美少女を中心に戀、結婚、財産、名譽等の醜い爭ひが絕え間なく起る! 天下熱狂の佳篇

島の娘 (黑岩淚香)

▲秋のリーグ戰と花形選手評判記

六大學の花形投手、捕手、打者の秘話と優勝校の豫想等!

▲評判の名流談話室 (一人一話)

一流名士のトテモ面白い趣味談、漫談、失敗談、秘密談等

▲美の巡禮 眞つ平御免問答

坂東好太郎、市丸、ろ山、金語樓、米若其他人氣花形訪問記

將棋上達秘訣 (木村八段)

之を讀めば誰でもキット強くなる! 木村八段が極秘の流儀の奧を特別公開

賞品莫大!! 五萬人當選大懸賞

九誌聯合の素晴しく面白い大懸賞…

講談倶樂部獨特の大特輯!!

▲霧立のぼるの一日……
▲葦原邦子の一日……
▲スター珍藝隱し藝くらべ……
▲松竹レビューの花形噂話……
▲寶塚松竹新進花形評判記……
▲寶塚歌劇ナンバーワン物語……
▲聖林珍話……
▲劍劇五人男……
▲寶塚スター噂話……

▲寶塚歌劇カメラ訪問記
▲第一線に躍り出た新進花形評判記

映画レビュー ニュース 面白帖 (評判大特輯)

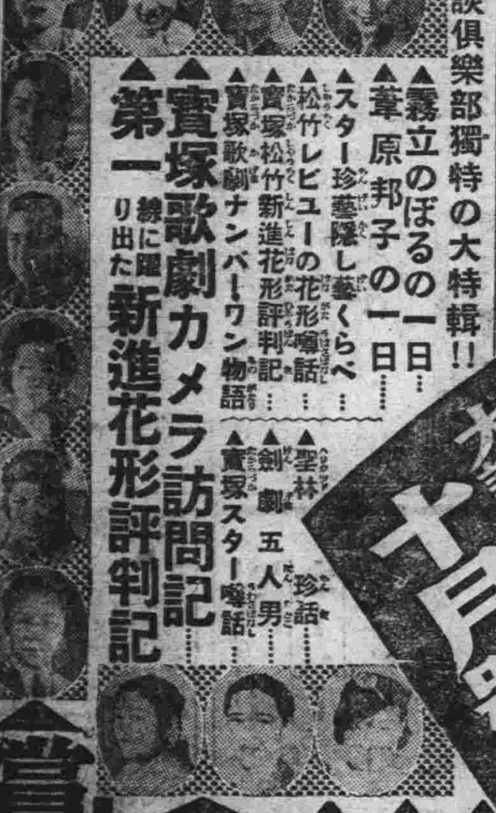

定價五十錢 大日本雄辯會講談社 振替東京三九 東京小石川

御巡狩を待ち奉る
哈市の奉迎明粧
輝く佳き日も迫らせられ
◇……準備全く成る

【ハルビン國通】輝かしき滿洲國建國史上に一段の光彩を添へる大典觀艦式御親裁の爲皇帝陛下初の御巡狩を迎へ奉る佳き日北滿の天地は光榮と歡喜に打ち震へてゐる、晴れの觀艦式に參列する定邊、親仁以下江防艦隊の精鋭〇〇隻は早くも松花江鐵橋下に投錨し觀艦式の準備は既になつた、江防艦隊司令官尹祚乾中將以下光榮の將士はさることながら五十萬ハルビン市民の心臟も歡喜と感激に高鳴つてゐる、御召列車の御到着を待つハルビン驛は淡黄の色も鮮かに塗りかへられ面目を一新し驛前の大奉迎門を始め市内要所々々には奉迎アーチがしつらへられ戸毎に掲げられた日滿國旗は翩翻と凉風にはためき大ハルビン市の奉迎明粧全くなり只管皇帝陛下の御安着を御待ち申上げてゐる

連日の非常警戒を
ソ聯が逆宣傳に
ソ聯人追放と放送す

【ハルビン國通】曠古の御盛儀たる大典觀艦式御親閲のため皇帝陛下の御巡狩を御迎へ申上げるハルビンでは御警備の萬全を期して連日非常警戒不良分子の檢束等萬遺漏なきを期し警察當局は不眠不休涙ぐましい活動を續けてゐるが常に逆宣傳を以て常套手段とするソ聯側は此御巡狩御警戒を逆用して滿洲國側の不當なるソ聯人壓迫と稱し「ソ聯側唯一の足留りであつた北鐵接收も完了したので日滿側は愈々ハルビンよりソ聯人並に白系露人の追放に着手した」と例によつて笑止千萬の逆宣傳に大童となつてゐる

光榮の御召列車
乘務員も決定さる

【ハルビン國通】觀艦式を間近に控へ在哈日滿各機關は準備に萬遺漏無きを期してゐるが、ハルビン鐵路局では局内に皇帝陛下御送迎委員會を設備し御召列車運轉の機關手及び專務車掌を詮衡中のところ六日光榮の御召列車乘務員を左の如く決定した

▲機關手　三棵樹機關段所屬　永野久次郎（三九）　窪田吉太郎（四二）
▲專務車掌　ハルビン列車區所屬　石原　辰雄（二八）　生川　正信

右光榮に浴した永野機關手主任は光榮に感激して語つた

私達此光榮ある大任を無事に果すことが出來ます樣神かけて祈つてゐます、機關車、御召列車は二週間前から手入をなし御巡狩當日萬遺漏無きを期し乘務員一同も只管謹愼し光榮の當日を御待ち申上げてゐます

國防婦人會
發會式順序

大日本國防婦人會滿洲地方本部長に南軍司令官夫人、同新京部長に河村總領事夫人を推擧し來る九日記念公會堂で別項プログラムの通り本部發會式引つゞき支部創立記念大會を開催に決し南本部長、河村支部長の名により各方面に案内狀が發せられた

本部發會式次第（午後一時開式）
開會の辭
皇居遙拜
伊勢神宮遙拜
國旗敬禮
本部理事創立經過報告
役員に對する委囑狀交付
本部長挨拶
理事長挨拶
上司祝詞
來賓祝詞
萬歳三唱
閉會の辭

支部創立記念大會次第（午後二時二十分開式）
開會の辭
國旗敬禮
國歌合唱
理事事業報告
上司訓示
支部長嘗詞
來賓祝詞
講演
映畫
萬歳三唱
閉會の辭

新京對撫順戰
けふ愈よ展開
人氣募る　滿洲野球第二日

第二十回滿洲野球大會は七日午前十一時三十分から西公園球場で華々しく擧行された、一回戰安東對電業並に滿洲國對鞍山は劈頭から接戰を交へたが遠征軍安東、鞍山ともに利あらず敗退した、第二日目は零時三十分から奉天滿倶對四平街、午後三時三十分から新京對撫順戰が展開される、いづれが勝ちのこるか大興味ある試合とて非常な人氣を呼んでゐる

電々軍大勝
安東の力戰及ばず
15A—5

【夕刊續き】第二十回滿洲野球大會勝頭の電々對安東の試合は七日午前十一時から安東先攻で開始されたが最初から安東軍の奮戰及ばず十五A五で電々の大勝に歸した

安　0 0 0 0 0 3 2 0 0—5
電　0 0 4 6 5 0 0 0 A—15A

第一回（安）堀四球北島二飛瀬戸山右飛酒井兄四球に出しも近藤二併に終る▲（電）梅本（兄）遊飛中川三遊間を抜くクリーン・ヒットを放ち續く杉谷二壘ベースを衝く安打に續き孫投手强襲二壘手の好カバーに一壘に死す間に兩者二三進せしも梅本弟第一球三飛して好機を逸す

第二回（安）酒井弟ストレートの四球に出でしも八幡の遊撃ゴロ野手の美技に兩者二壘に併殺溝部捕邪飛▲（電）小野投飛　吉井三飛　吉出遊飛

第三回（安）光井二飛　堀左邪飛　比島三飛に止む▲（電）小松二飛梅本兄四球に出で捕手落球に二盜中川中飛梅本三盜に成功杉谷四球に出で直ちに二盜絶好の機至る孫期待に副かず右翼線に沿ふ絶好の三壘打に走者を一掃梅本弟犬で三壘頭上を抜く安打に孫生還梅本第二盜小野四球（此時安東八幡右翼に退き服部投手に戸山中堅に中堅光井退く）梅本三盜吉井遊撃右安打に梅本弟生還走者二進せしも吉田の遊ゴロに小野三壘に封殺する此回電業二死後の機會を逸せず堂々連續三安打と二つの四球に一擧四點を先取す

第四回（安）瀬戸山三壘强襲安打に出しも酒井の遊飛に封殺近藤四球に續き酒井弟の中飛に酒井三進八幡四球に二死滿壘の機を迎へしも滿部の一前歡ゴロに惜くも機を逸す▲（電）小松四球に出梅本兄とのヒット・エンド・ラン美事に成功し兩者生く中川四球に出で無死滿壘絶好の機至る杉田打者の時捕逸に小松梅本續いて先還杉谷四球に非者三一壘（安東捕手酒井兄となり三壘靜間、溝部退く）孫捕邪飛梅本弟遊前安打に中川生還依然として走者三一壘梅本杉谷ダブルスチール成功して杉谷生還小野一二間安打に梅本生還續く吉井三壘右を拔く安打に續き吉田三前セーフティバンド成功して再び滿壘小松四球に小野先還梅本兄中飛に二死中川一匍に漸く止む電業機會を逸さず安東軍の失策と適時安打に乘じ堂々六點を奪ひ計十點となる

第五回（安）服部中堅大飛球堀一匍北島遊飛に退く▲（電）杉谷左前安打に出で孫中飛後梅本弟左前安打小野四球に續き再び滿壘吉井三本目の安打を遊二間に放ち杉谷生還吉田遊前敵打に小野生還續く小松右前安打に梅本吉井生還梅本の三遊間安打に吉田生還中川左飛杉谷二匍野選となり滿壘となりしも孫の遊匍に漸く止む

第六回（安）瀬戸山遊前内野安打に出で酒井兄の遊匍失に兩者生く續く近藤の二匍トンネルに瀬戸山一擧二壘より生還その間に走者二三進酒井弟の遊匍に酒井生還續く八幡の右飛に近藤生還靜馬三壘左を拔く安打に續く服部左中間安打に續きしも堀の三匍に靜馬封殺安東此の回三點を恢復▲（電）梅本弟四球に出で小野に代るHP山本の右安打に走者一擧三進山本成らず死吉野四球に出で二盜せしも吉田三振小松四球に二死滿壘となりしも梅本兄の遊匍に得點とならず

第七回（安）北島右中間テキサスに出で投手ボークに二進瀬戸山投匍三壘に投じしも野手ノータッチに危くきも生く瀬戸山北島ダブルスチール成功して北島生還酒井兄右翼大飛球に走者三進酒井弟の右翼線に沿ふ絶好の三壘打に瀬戸山生還八幡の三匍に止みしも二點を恢復計五點となる▲（電）中川二遊杉谷捕邪飛

第八回（安）（電業小松退き梅本兄投手行徳三壘に入る）孫一邪飛靜馬四球に出で二盜に死す服部右中間三壘に出しも堀遊匍北島三振に空し▲（電）梅本弟二匍山本遊匍吉井遊匍失に出でしも二盜に刺さる

第九回（安）瀬戸遊匍酒井兄捕邪飛近藤遊直に終る閉戰二時四〇分

▲三壘打服部、酒井弟、孫

	電業	打	得	安	犠	盜	三	四	殘	失
1.5	梅本兄	5	2	1	0	2	0	1	1	0
9	中川	5	1	1	0	0	0	1	1	0
6	杉谷	4	3	2	0	2	0	2	1	1
8	孫	6	1	1	0	0	0	0	0	0
7	梅本弟	5	3	2	0	3	0	1	1	0
3	小野	2	2	1	0	0	0	2	0	0
PH	山本	2	0	1	0	0	0	0	0	0
2	吉井	4	1	3	0	1	0	1	3	0
4	吉田	5	1	1	0	0	1	0	2	0
1	小松	2	1	1	0	0	0	3	3	0
5	行德	0	0	0	0	0	0	1	1	1
	計	41	15	14	0	8	1	12	13	2

	安東	打	得	安	犠	盜	三	四	殘	失
6	堀	4	0	0	0	0	0	1	1	2
4	北島	5	1	1	0	0	1	0	0	0
8.9	瀬戸山	5	2	2	0	1	0	0	0	0
2.5	酒井兄	4	1	0	0	0	0	1	1	0
3	近藤	4	1	0	0	0	0	1	1	1
7	酒井弟	3	0	1	0	0	0	1	1	0
9.1	八幡	3	0	0	0	0	0	1	1	0
2	滿部	2	0	0	0	0	0	0	0	0
5	靜馬	1	0	1	0	0	0	1	0	0
8	光井	1	0	0	0	0	0	0	0	0
1	服部	3	0	2	0	0	0	0	1	0
	計	35	5	7	0	1	1	6	6	3

雜觀

「電業」元氣一杯の戰ひ振りは今日の猛打となつて表れ機會あれば必ず物にする元氣は好打となり完全に勝利を我物として小松投手も味方の大量得點に安心して投げ巧に安東打者を料理して行く事が出來た、次の試合に再び本日の如き快打の放たれる事を期す次第である「安東」凡失に最後迄崇られ取れるべき點數を逸し走つて姿を知る者をして唖然たらしめたる試合をした、小松投手は凡走に死し全く平常安東の不調なるを知り何故多くの球を投げさせなかつたかを不思議に思ふ位凡打凡退に終りたるは殘念であつた何はともあれ敗軍に應援する處は人情の常としても變なスタンド、コーチはやめて頂きたい、とは云ふもの丶この一戰は實に味も實もない凡戰後半に至つては兩軍の放つ長打を喜ぶのみ眞にのんびりし過ぎたゲームであつた

滿洲國快勝
鞍山遂に恨を呑む
7A—0

滿洲野球大會第一回戰滿洲國對鞍山の試合は電業對安東の試合を受け午後三時三十分から梅本（球）賀川、三輪、大橋四審判の下に鞍山先攻で開始された、鞍山の奮闘空しく七A對零で滿洲國快勝した

鞍　0 0 0 0 0 0 0 0 0—0
滿　0 0 0 0 1 0 6 0 A—7A

第一回（鞍）勝藤第一球を打つて左飛に退き石橋初球を中堅大飛球に兒玉左飛に終る▲（滿）水原二匍佐々木二壘背後のテキサスを放つて出で續く二木敬遠の四球に早くも機會を迎ふ赤木左飛の後深瀨中前安打に佐々木一擧本壘を突きて野手の好投に刺さる

第二回（鞍）中矢四球に無死走者を一壘に出して劍持投前犧バントに送られしも投手牽制球に死す增根三壘右を拔いて出しも北井二匍野手好く捕へ一壘に刺す▲（滿）高橋三前セーフティバンド成功して生き平田に送り岩瀨の遊匍に三進せしも木村一邪飛に終り再び機を逸す

第三回（鞍）昆舍利三遊間突破のクリーンヒットに出で瀧澤三振の後二盜に死し勝藤中飛▲（滿）水原二飛佐々木四球に出しも赤木投匍

第四回（鞍）石橋中堅大飛球兒玉一前歡匍中矢左飛▲（滿）深瀨左飛高橋中飛平田遊匍失に出しも岩瀨の遊匍に平田封殺

第五回（鞍）劍持遊匍曾根中飛北井中飛▲（滿）木村遊匍低投に一擧二進機會を迎へ水原二壘に死す間に走者三進佐々木の中前直球安打に生還續く二木遊越單打に走者一壘に依りしも赤木左邪飛深瀨遊匍に二木封殺さる此の回滿軍適失と適時安打に堂々と最初の一點を擧ぐ

第六回（鞍）昆舍利盛んに粘つた後中飛に退き瀧澤三邪飛の後勝藤左前安打に出しも石橋遊匍▲（滿）高橋四球平田右飛の後二盜成りしも岩瀨左飛木村も左飛に空し

第七回（鞍）兒玉遊匍中矢左飛劍持中飛▲（滿）水原三匍佐々四球續く赤木四球に續き赤木一匍トンネルに佐々木二壘より一擧生還走者三一壘に依り依然機會を續く深瀨三匍失に二木生還高橋四球に滿壘絶好の安打を放ち二者生還右翼よりの送球を捕手後逸する間に平田一擧三進岩瀨の遊匍本壘に投ぜしも間に合はず兩者生く木村右飛の後岩瀨二盜に刺さる滿軍此の回大量六點を奪ひ勝利を決定的とす

第八回（鞍）增根三邪飛、北井三飛昆舍利二匍▲（滿）水原右飛佐々木二飛二木四球に出で赤木の二匍後逸に走者三一壘となりしも深瀨捕邪飛に終る

第九回（鞍）瀧澤一飛勝藤三振石橋右飛鞍山涙をむ閉戰四時五十分

	鞍山（先）	打數	得點	安打	犠打	盜壘	三振	四死	殘壘	過失
7	勝藤	4	0	1	0	1	1	0	1	0
2	石橋	3	0	0	0	0	0	0	0	1
6	兒玉	3	0	0	0	0	0	0	0	2
1	中矢	2	0	0	0	0	0	1	0	0
5	劍持	2	0	0	1	0	0	0	0	1
8	增根	3	0	1	0	0	0	0	1	0
4	北井	3	0	0	0	0	1	0	0	1
3	昆舍利	3	0	1	0	0	0	0	0	1
9	瀧澤	3	0	0	0	0	1	0	0	0
	計	26	0	3	1	1	3	1	2	6

	滿洲國	打數	得點	安打	犠打	盜壘	三振	四死	殘壘	過失
9	水原	5	0	0	0	0	0	0	0	0
6	佐々木	3	1	2	0	0	0	2	2	0
2	二木	2	1	1	0	0	0	3	0	0
3	赤木	5	1	0	0	1	0	0	0	0
1	深瀨	5	1	1	0	0	0	0	1	1
8	高橋	2	1	1	0	1	0	2	2	0
5	平田	3	1	1	1	0	0	0	0	0
4	岩瀨	4	0	0	0	0	0	0	1	0
7	木村	4	1	0	0	0	0	0	0	0
	計	35	7	6	1	2	0	7	6	1

警官生活　二昔にさま
領警署の名物
中村さん勇退
長い間の官服をサラリ棄て　流石にホット一息

先月二十七日附で依願免職となつた七名の新京警察署及び領事館警察署の警官中、巡査拜命以來免職になるまで關東都督府が關東州廳となり、いま又關東局と改稱されるまで二十年一日の如くわが長春に勤務し、市民に惜まれつゝつひに官服を脱ぎ捨てた領事館警察署の生字引といはれた功勞巡査部長がある前新京領事館警察署巡査部長中村與作氏がそれである、氏の警察官生活も長かつたが同時に長春在住邦人としても長いものであつた、關東都督府巡査拜命旅順警官練習所に月俸十一圓で入所したのが大正五年七月十五日、修了と同時に長春警察署（今の新京警察署）勤務を命ぜられたのが同年八月八日、當時の署長は橋本清愼氏、以來壯社黨事件、郭家店のハプチャプ事件、その他幾多の事件にも警戒、連絡に出張を命ぜられ、大正十二年領事館警察署文書課勤務となり同十四年四月領警司法課登記係りとなつて以來こゝに凡そ十年住民に最も接觸の多い登記、執達吏代理のみを擔任して今日に及んだ、其前に城内北門外派出所に六年當時舊東北軍閥の勢力の盛なるころ城内居住邦人の生命保護の任に當り一時は氏の行方不明さへ傳はり署長始め大騷動したことさへあつた、一日氏を訪へば二十年間のかたぐ苦しい官服を脱ぎ捨てて身輕になつた氣持で語る

全く長い間皆さまの御世話になりました、たゞ長かつたが名物で何一つ皆さまに盡すやうなことも出來ずお恥しい極みです、長春勤務を命ぜられて以來大過なくやつて來たことはこれ一重に長春時代以來國都新京の今日にいたるまでの在住邦人の御援助と御後援の賜と感謝に耐へません、幸ひ引續いて領事館にあつて登記の仕事を働かして戴きますから今後とも倍舊の御後援下さらんことを御紙を通じて市民各位へお傳へ下さい（寫眞は中村さん）

敬老慰安に
うんと力瘤を
市公署大童に準備

來る十五日の滿洲國承認三周年記念の近づくと共に、新京日滿官公團體でもこれが式典や慶祝大會の催し物の準備に忙殺されてゐるが、特別市公署では今年の記念日を意義あらしむべき催しとして、日滿敬老慰安を催すことゝなり、市公署教育科の黑田氏あたりで準備に奔走してゐるが、現在判明せる城内滿人側の招待者約二百名、附屬地側は國防婦人會の斡旋を通じて調査招待する筈で八日中には具體的決定を見るはずである、尚この催しに對しては大體大同公園か城内映畫館かを會場に使用敬老記念品、折詰等を贈呈種々の慰安催しを行ふ筈であるが大體千圓位の豫算と見られてゐる

關東局の
落成修館式
きのふ擧ぐ

關東局にては七日午前十一時より大野總長、岩佐警務部長谷參事官等局員全部參列の上同局の落成式及び修祓式を盛大に擧行、十二時終了した

藝酌婦の檢査
成績良好

新京附屬地内藝酌婦の檢査は五、六兩日に亘つて滿鐵醫院にて行はれたが五日の受檢者二百名、うち命令病院へ入院を命ぜられたもの四名、六日の受檢者七名中入院を命ぜられたもの七名で前回に比べて成績良好であつた

例の變態男は
意外！實業部勤務
きのふ眞ッ晝間に捕はる

八月初旬以來室町家政女學校附近にて毎日のやうにヘンな行爲をなし生徒を恐愕させてゐた變態男につき新京署では極力捜査中のところ、七日正午頃はからずも室町家政女學校附近にて怪しからぬ行爲をなしつゝある男を新京署員が發見本署に連行嚴重取調べると本籍愛媛縣松山市生れ、現滿洲國實業部勤務夢野則夫、（假名三十）と判明、夢野は松山中學出身にて相當教養あるにもかゝわらず變態性慾者にて室町家政女學校其他市官舍社宅方面を徘徊し怪しからぬ行爲をなしては獨り愉悦を感じてゐたものであるが署ではなほ嚴重取調べを進めてゐる

第二回清掃試驗
愈よ九日から行ふ

新京衛生隊では國都の全道路を清掃し街頭から塵挨を絶滅するには幾何の經費を要するかにつき過日來道路清掃の試驗調査を行つてゐるが日本橋通り四百メートルにつき第一回の試驗を終つたので九、十一日の三日間に亘り夜半を利用して祝町、敷島通り各四百メートルに就き同樣清掃試驗を行ふ

防空獻金打合せ

防空協會本部幹事稻葉賢一氏および新京防空協會高木主事の兩氏は防空獻金に關する打合せのため約一週間の豫定で八日午前十時發奉天、大連方面へ出張する

鮮銀支店支配人
更迭披露宴

朝鮮銀行新京支店支配人更迭披露宴は六日午後六時半からヤマトホテルで日滿各界の人々百數十名を招待開宴デザートコースに入り來京中の松田義雄理事ならびに前支店長杉之原孝善、新支店長櫻澤秀次郎三氏の挨拶、來賓を代表して實業部大臣丁鑑修氏の謝辭があり主客交歡の杯をさゝげ乾盃、歡談一時間余で散會したが盛會であつた

今回益發銀行から十萬圓也の寄附を受けて貧民病院建設に着手することになつた市公署の植田總務處長、名代の人情處長だけに感涙を催さんばかりの激情を覺えてゐるが、せいぐ三四萬圓で遊動施療班でもやつて獨特の創意による診療をやる計畫が立派な建築による貧民無料施療が出來ることになつたので、御訪日記念事業も略々第一期計畫を完成したことゝなり、あれやこれやで市公署内昨今の空氣は明るく躍動の有樣である

移店御知らせ
左記へ移店致しました從前通御愛顧の程御願ひ申上ます
時計・蓄音器・貴金屬品
修理は特に念入
期日は確實、迅速モットー
日本橋通　滿電バス停留場向へ
時計と眼鏡の店　大正堂時計店　電話六六五八番

錦食堂自慢の「ブタ饅頭」
例年通本日から始めました
多少に不拘御下命下さいませ
吉野町二ノ三
御料理　錦食堂　電話二九一六番

新築貸住宅
場所　日本橋市營住宅ノ東隣リ　五條橋南角朝日アパート
階下　八疊、四疊半　二階　六疊、四疊半ノ
階下二階共床ノ間、押入二、勝手廣シ便所洗滌式、水道、瓦斯、煖房等完備風呂階下ニ廣場ノ共同浴場アリ
電話五八一五　佐藤木廠

店員募集（二名）
一、年齡十七、八才より廿二、三才位迄
一、學歴小學校又は商業學校卒業程度
一、履歴書本人持參要身元保證人
市内日本橋通　現代號洋品店　電話二一八八番

高級玩具　子供乘物　美術人形　流行室內ゲーム　カルタ、トランプ
サクライヤ　サクライヤ　サクライヤ　サクライヤ　サクライヤ
サクライヤ玩具店　東一條通リ二〇番地（吉野町南入）電話六八二六番

貸室
一、獨身向、和洋折衷二部屋貸六十五、及單室五十
二、家具、食堂、其他完備
新京梅ケ枝町三ノ六　新都ビル　電話四九〇六番

看護婦募集
一、看護婦　一名
一、見習看護婦　二名
右募集ス本人來談
新京錦町二丁目七番地　早川齒科醫院　電話三二九六番

爽凉の秋から……
しのび寄る寒さへの御準備
セーター
色合。柄の嶄新。品質の優良は既に定評をいただきました。それだけに嚴撰した弊店のセーターをお召し下さいませ
打鳥と帽折中
高級品が入荷しましたキツトお氣に召す本年流行の色合と型……ぜひ……一度御覽下さいませ
電話4960　5516　ダイヤ街　寶山洋行

看板　新彩社　三笠町一丁目　電話②九一六一番

喫茶　松葉　日本橋通郵便局横　新京百貨店裏　電話六七四五番

撞球台　及附屬品　篠田玉台店　新京三笠町二ノ九　電六九〇番

愛よ戰びとれ

（映畫上演化）　福田正夫　泉武久畫

（二十五）

醉人狀（一）

それから一月程經つてゐた。さすがに大東京の師走、——あわただしい歳暮の氣分が迫つてくるに連れて、街々のネオン・サインの灯も輝きを増しはじめた。

九時、麴町の電車通りのバー・カラムでは、肥つた女給が盛んにシエーカーをぶつてゐた。

片隅のテーブルで三人の學生らしい脊廣服の人達が、高々と笑つた。

「松本、今夜は君のおごりだぜ」

のつぽの瘦せた男である。

「はゝ、さう一人でもてちやあ、あたりまへだ」

これはずんぐりと肥つてゐる。

「よせよ！」

ほゝえんだのは松本と呼ばれたので、眉目秀麗とでもいはうか、

マダムが笑つた。

「そんなに妬けるの。……それならなほひつゝいて上げるわ。ねえ」

「松本がおとなしい人が好きなのよ」

「松本がおとなしいもんか」

肥つた方が笑ふ。

「柔道は三段だし、ボートの選手もやつてるんだ。はゝ、綽名を親ちやんといふ。とても怒りつぽいぞ」

「いゝわね、なほさら……」

彼女は惚れ〴〵と青年をみつめて、赤い唇をほゝえませた。

「たまらねえ、濁だ！」

長身の方が笑つて杯をとりあげると、やけにぐいとあふつて立ち上つた。——女給達もこゝには、マダムに遠慮して待つてゐないのである。

「紅茶をくれないか」

鮮やかに頰をそめてゐる美しい青年である。神經質に眉のつよいらしいところも見えるが、一杯のカクテルと友人の醉ひを持て餘してゐるらしく、ちらりと傍のマダムを見た。

「紅茶をくれないか」

「およしなさいよ」

モダーンな口紅の濃い、洋裝が似合つてゐる麗人——三十以上であらうが、見かけはひどく若いマダムは、もと女優だつたこともあるといはれてゐる。

彼女も微醺を頰に上せてゐた。

「もつと飮みませうよ」

その黑い大きな眼が、ともすれば青年一人に向いてしまふ。

「ようー」

長身の方が喚んだ。

「見てゐられないぜ」

「よせ、馬鹿！」

青年は迷惑さうである。

「まあ！」

青年はまたマダムをふり向いていつた。

「僕は飮めないんだ」

「さう、じや、……特別にいゝのを入れて來ますわ」

「どうして？」

「ほゝ、貴方のはお口に合はないでしよ」

が、彼女が立ち上つてしまふとすぐである。立ち上つて、卓の間をぬつて行つた長身の方が、そこに坐つて日本酒の杯をなめてゐた目のぎよろりとした若い男に、いきなり聲をかけられた。

「おい、な、なぜ、あやまらねえんだ」

「え！」

「なぜ、人の卓にぶつかつといてあやまらねえ」

「そりや、失敬！」

「おそいやい」

男は默つてゐるらしく、いきなりそこに立ち上つて

商業登記

●合資會社設立

一商號　合資會社坂井忠商店

一本店　新京浪速町二丁目十番地

一目的　一、土木建築ニ附帶スル各種設備ノ設計監督施行二、前項ニ關スル各種材料ノ販賣三、機械工具及地金類ノ販賣四、其他前項ニ關スル一切ノ業務

一設立年月日　昭和十年八月十五日

一代表社員ノ氏名　坂井忠茂

一社員ノ氏名住所出資ノ種類價格及責任

金二萬圓　無限　坂井忠茂　新京東一條通四十四番地

金七千圓　有限　高橋德夫　大連市榮町二番地

金七千圓　有限　吉田竹三郎　大連市光風臺九八番地

金七千圓　有限　別所友吉　大連市監部通四十二番地

金七千圓　有限　橋一秀　大連市但馬町八〇番地

金二千圓　有限　內林新之助　廣島縣沼隈郡水呑村山ノ神

一存立ノ時期　定款作成ノ日ヨリ滿十五箇年

右昭和十年八月十四日登記

●支配人解任

一朝鮮銀行新京支店支配人杉之原孝善ハ昭和十年八月十二日解任ス

●支配人選任

一支配人ノ氏名住所　櫻澤秀次郎　新京祝町三丁目十二番地

一主人ノ氏名住所　朝鮮銀行　京城府南大門通三丁目十番地

一支配人ヲ置キタル場所　朝鮮銀行新京支店

●泰信無盡株式會社變更

一昭和十年八月十六日左記ノ者代表取締役ニ就任ス

會社ヲ代表スヘキ取締役　辻馨

右昭和十年八月二十六日登記

●新京取引所信託株式會社變更

一取締役山下善代ハ昭和十年八月十八日其住所ヲ左ノ所ニ移轉ス

新京蓬萊町一丁目十番地ノ二

右昭和十年八月二十七日登記

●合資會社滿都工業所變更

一社員松本昇一ハ昭和十年八月二十八日其持分ヲ松本義雄ニ讓渡シテ退社シ松本義雄ハ之ヲ讓受ケ左ノ通入社ス

金三萬五千圓　無限

機械及附屬品此價格金五千圓　無限

松本義雄　新京興順街三十九號

一同日飯島巳之松ハ代表社員タルコトヲ辭任シ左記ノ者代表社員ニ就任ス

代表社員　松本義雄

●東洋拓殖株式會社社債發行（支店）

一第百二十三回社債總額　金一千五百萬圓

各社債ノ金額　一千圓五千圓一萬圓

社債ノ利率　年四分參厘五毛

社債償還ノ方法及期限　昭和十三年八月十六日迄据置キ其後毎年金三十萬圓以上ヲ償還又ハ買入銷却シ昭和二十五年八月十六日迄ニ殘額全部ヲ償還又ハ買入銷却スルモノトス本債券ハ昭和十三年八月十七日以降何時ニテモ其全部又ハ一部ヲ繰上償還スルモノトス本債券ノ一部償還ハ抽籤ノ方法ニ依ル買入銷却ハ何時ニテモ之ヲ爲スコトヲ得

各社債ニ付拂込ミタル金額　全額

一第九十五回社債總額ノ內一部償還ニ依リ昭和十年八月十六日其社債總額ヲ左ノ如ク變更ス

第九十五回社債總額　金八百五十三萬三千三百圓

●合資會社水月變更

一昭和十年八年二十日左記ノ者入社ス

新京三笠町三丁目七番地ノ二宅地二百九十一平方米地上建設

一、煉瓦造鐵板葺二階建一棟　面積二百六十一平方米五二、二階同上外此建物ニ附屬スル造作及煖房其他　價格金八千圓　有限　藤原弘　新京三笠町三丁目七番地ノ二

右昭和十年八月二十八日登記

●支配人選任

一支配人ノ氏名住所　清水彌壽雄　四平街西區北大街八番地

一主人ノ氏名住所　朝鮮銀行　京城府南大門通三丁目百十番地

一支配人ヲ置キタル場所　朝鮮銀行四平街支店

●支配人解任

一朝鮮銀行四平街支店支配人桑尾勝雪ハ昭和十年八月十二日解任ス

●株式會社滿洲銀行變更（支店）

一昭和十年八月十日左記ノ者取締役ニ重任ス

古谷吉藏　老虎灘會老虎灘九百六十三番地

一昭和十年八月二十三日左記ノ者取締役ニ重任ス

村井啓太郎　大連市臺山屯四百八十一番地

高橋武夫　大連市西公園町三十一番地

石田武亥　奉天木曾町九番地

劉雨田　普蘭店會泡子屯第六番戶

邵尙儉　金州城內第二區六百四十六番戶

前同日左記ノ者代表取締役ニ重任ス

會社ヲ代表スヘキ取締役　村井啓太郎

一昭和十年八月二十五日左記ノ者監査役ニ重任ス

藤平泰一　安東縣五番通八丁目二番地

●株式會社設立

一商號　株式會社大蒙公司

一本店　新京八島通三十番地

一目的　一、物資ノ交易並ニ代理賣買二、產業開發助成ニ關スル事業經營及投資並ニ融資三、前第二號ニ附帶スル一切ノ業務

一設立年月日　昭和十年七月五日

一資本ノ總數　金六十萬圓

一一株ノ金額　金五十圓

一各株ニ付拂込ミタル株金額　金五十圓

一公告ヲ爲ス方法　本店ノ店頭ニ揭示シテ之ヲ爲ス

一取締役ノ氏名住所

河野久太郎　東京市芝區白金今里町九十四番地

川口市之助　東京市澁谷區千駄谷五丁目八百六十七番地

中井田靜夫　神奈川縣小田原町十字四丁目九百六十番地

大內貫一　東京市淀橋區下落合一丁目五百五十九番地

池田龍雄　奉天竹園町三番地

一監査役ノ氏名住所

本宿家全　東京市麴町區中六番町二十六番地

荒井彥宗　東京市麴町區麴町五丁目六番地ノ一

一會社ヲ代表スヘキ取締役　河野久太郎

一存立ノ時期　昭和十年七月五日ヨリ滿二十五年

右昭和十年八月二十九日登記

在新京　日本帝國總領事館

新京區公示第十九號
新京中間區公示第七第一號
范家屯區公示第十一號

秋季淸潔方法施行ニ關シ左記ノ通新京警察署長ヨリ告示アリタルニ付ハ檢査前日迄ニ遺漏ナク施行セラレタシ

昭和十年九月四日

南滿洲鐵道株式會社新京地方事務所長　武田胤雄

新京警察署告示第八號

管內居住者ハ左記標準ニ據リ檢査前日迄ニ淸潔方法ヲ施行シ警察官吏ノ檢査ヲ受クヘシ但シ指定期日迄ニ施行シ難キ者ハ其ノ事由ヲ具シ當署ノ承認ヲ受クヘシ

昭和十年八月三十一日

新京警察署長　廣石郁磨

一、淸潔方法施行標準

一、施行日ハ晴天ノ日ヲ撰フコト

二、住宅及物置等ニ在ル家具其ノ他移動シ得ヘキ物品ハ全部屋外ニ交通ノ妨ケトナラサル場所ニ搬出シ家屋內外ヲ掃除スルコト

三、倉庫內ニ格納セル多量ノ物品ハ之ヲ屋外ニ搬出スルニ及ハサルモ窓戸ヲ開放シ通氣射光ヲ計リ掃除スルコト

四、天井又ハ床下ニシテ掃除シ得ヘキ箇所ハ掃除スルコト

五、疊敷物、寢具衣類等ハ三時間以上（成ルヘク長時間）日光ニ曬スコト但シ日光ノ爲メ褪色ヲ虞アルモノハ室內ニ於テ乾燥セシムルモ妨ケナシ

六、水道栓、井戶、日常食料品置場、廚房浴室、煙突穴倉、地下室、塵芥箱、下水溝、廁圊及其ノ附近ハ特ニ丁寧ニ掃除シ其ノ破損ノ部分ハ之ヲ修理スルコト

七、家屋、物置等ヲ掃除シタル後ハ通風射光ヲ計ルコト

八、邸宅內ニシテ濕潤ノ場所ハ土砂、石炭灰又ハ木炭ヲ散シ其ノ乾燥ヲ計ルコト

九、塵芥、其ノ他汚物ハ容器ニ納メ若ハ散亂セサル樣適當ナル場所ニ集積シ搬出ニ便スルコト

十、劇場其ノ他興行場、工場、旅館、料理店、飲食店、寄宿舍、下宿屋、理髮店、魚菜市場ノ如キ公衆ノ出入スル場所及業態又ハ位置ノ關係上不潔ニ陷リ易キ場所ハ特ニ注意シ丁寧ニ掃除スルコト

十一、市街地ニ於テ塵芥箱ヲ設備セサルモノハ之ヲ設備スルコト

十二、前各號ノ外警察官吏ノ特ニ指示シタル事項ヲ嚴守スルコト

淸潔方法檢查日割

九月十九日　北一條通、小六條通北十條通各警察官吏派出所管內

九月二十日　東七條通、各警察官吏派出所管內東五條通（石碑嶺炭坑附屬地ヲ含ム）

九月二十一日　大和通、富大町各警察官吏派出所管內

九月二十三日　朝日通、東二條通八島通各警察官吏派出所管內

九月二十五日　日本橋通、新京驛、西公園各警察官吏派出所管內

九月二十六日　西二條通、和泉町、白菊町各警察官吏派出所管內

譯文

新京警察署告示第八號爲佈告事照得本署所轄內居住者須照左開標準於檢查日期之前一日施行淸潔法聽候警察官吏之檢查但其有於檢查日期以前施行者須具其事由稟報本署之承認爲此仰爾各界人等一體知悉勿違特告

昭和十年八月三十一日　新京警察署長　廣石郁磨

淸潔方法施行標準

一、施行之日須擇晴天

二、將住房及堆房內之家具及其他能得搬移之什器等物全搬出於屋外無碍交通之處將之內外掃除淸潔再仍搬回

三、擱納倉庫內多量之物件雖不必搬出於屋外亦須開放門窓以便流通空氣射入日光務須掃除乾淨爲要

四、天棚床下等處凡能掃除場所務必掃除淸淨爲要

五、席子舖蓋衣裳等必須曝三點鐘以上之時刻爲要但恐落色之物件不妨背日晒乾

六、水道栓井泉格納日常食用品之場所如廚房浴室煙筒地窖地下室塵芥箱格放塵芥場所下水池下水溝便所及其ノ附近格外注意掃除乾淨有損壞之場所須加修理

七、屋內堆房倉庫等處掃除之後便流通空氣射入日光爲要

八、邸宅內潮濕之處務必撒布砂煤灰木炭等物舖墊以資乾燥

九、塵芥及其外之穢物須納於容器不使散亂堆積於直當地點以便搬出

十、凡如戲園娛樂園其他工場魚菜市場客棧料理店飯店寄宿舍及下宿屋等夏季有多人出入或易招不潔之處須格外加意掃除潔淨

十一、凡在市街地未設塵芥箱者從速設置如有毀壞者急速修理爲要

十二、除前各條外轉由警察官吏所指示之事項亦須要遵守

期日與日支相同

范家屯警察署告示第七號

管內居住者ハ左記標準ニ依リ檢查前日迄ニ淸潔方法施行シ警察官吏ノ檢査ヲ受クヘシ但シ指定期日迄ニ施行シ難キモノハ其ノ事由ヲ具シ當署ノ承認ヲ受クヘシ

昭和十年八月三十一日

范家屯警察署長警部　川本善四郎

一、秋季淸潔方法施行標準

一、住宅及物置等ニ在ル家具其ノ他移轉シ得ヘキ物品ハ全部交通ノ妨害トナラサル屋外ニ搬出シ家屋ノ內外ヲ掃除スヘシ

二、倉庫內ニ格納セル多量ノ物品ハ搬出スルニ及ハストモ窓戸ヲ開放シ通氣射光ヲ圖リ且其內外ヲ掃除スヘシ

三、天井又ハ床下ニシテ其ノ內部ニ出入シ得ヘキ構造ノ家屋ニアリテハ天井裏又ハ床下ヲモ掃除スヘシ

四、疊敷物寢具衣類等ハ三時間以上日光ニ暴スコト但シ日光ノ爲メ褪色ノ虞アルモノハ蔭乾トナスモ妨ナシ

五、水道栓井戶日常食料品置場廚房浴室煙突穴倉地下室塵芥箱下水溝廁圊及其ノ附近ハ特ニ叮嚀ニ掃除シ其ノ破損ノ部分ハ之ヲ修理スヘシ

六、邸宅內ニシテ濕潤ノ場所ハ土砂石炭灰又ハ木灰等ヲ敷キ其ノ乾燥ヲ圖ルヘシ

七、家屋物置等掃除シタル後ハ通氣及射光ヲ圖ルヘシ

八、塵芥其ノ他ノ汚物ハ火災ノ虞ナキ場所ニ於テ燒却スルカ又ハ容器ニ納メ若クハ散亂セサル樣集積シ置キ搬出ニ便ナラシムヘシ

九、劇場其ノ他興行場旅館料理店飲食店寄宿舍下宿屋理髮店魚菜市場苦力收容所ノ如キ常ニ公衆ノ出入スル場所業態又ハ位置ノ關係上不潔ニ陷リ易キ場所ハ特ニ注意シ叮嚀ニ掃除スヘシ

十、前各項ノ外警察官吏ノ特ニ指示シタル事項ハ嚴重ニ勵行スヘシ

淸潔法施行檢查月日

九月十七日　范家屯陶家屯附屬地一圓

九月十八日　大屯孟家屯附屬地一圓（雨天順延）

譯文

范家屯警察署佈告第七號

爲佈告照得本署管轄內所居住各戶即照左列標準於檢查日以前嚴行淸潔法聽候警察官吏之檢查但於所定日期內碍難施行者將其情由呈報本署須經其認可仰爾合境商民人等一體週知凛遵毋違特此佈告

昭和十年八月三十一日

范家屯警察署長　警部　川本善四郎

秋季淸潔法施行標準

一、凡在房屋及倉庫內之所有各種傢俱物件其他可能移動之什物一概搬出於不碍交通之處然後將該房屋倉庫之內外掃除淸潔爲要

二、凡在倉庫內所有多數物件雖未必搬移屋外然須將門窗開放以通空氣射入日光世將其倉庫內外掃除潔淨

三、雖天棚床下等之內部如能追入身驅之處務要掃除淸淨

四、席子舖蓋衣服等物須曝三點鐘以上之時刻但有減變色等虞之物件於背蔭透風乾之不妨

五、將井泉存放日用食品之處如廚房浴室煙筒地窖塵芥箱附近須加注意嚴行掃除如有損壞之處亦須加修整齊

六、房院內如有潮濕之處必須用土砂或煤灰木灰等物舖墊以資乾燥

七、房屋倉庫等處掃除後務期將門窗開放流通空氣射入日光爲要

八、塵芥及其他之穢物等類於無火險之處燒或集收於容器內或推積於一處不使散亂以便搬運

九、凡如戲園其他開演戲場客棧料理店飯莊寄宿館公寓理髮處菜市場及苦力收容所等處素常衆人出入繁夥之處或因營業地址等關係易招不潔之處格外加注意掃除潔淨

十、除前記各項之外由警察官吏所指示之事項亦須遵辦勿違

檢查日期

九月十七日　范家屯陶家屯各附屬地

九月十八日　大屯孟家屯（雨天順延）

告示第一三號

秋季淸潔法施行ノ件

管內居住者（滿鐵附屬地ヲ除ク）ハ左記標準ニ依リ檢査前日迄ニ淸潔法ヲ施行シ警察官吏ノ檢査ヲ受クヘシ但シ指定期日迄ニ施行シ難キ事由アルモノハ其ノ事由ヲ具シ當館警察署（新京以外ノ地ニ在リテハ所轄警察官吏出張所）ノ承認ヲ受クヘシ

昭和十年九月二日

新京總領事　川村博

記

一、雨天ハ勿論曇天ノ日ヲ避クヘシ

二、住宅及物置等ニ在ル家具其ノ他異動シ得ヘキ物品ハ全部交通ノ妨害トナラサル屋外ニ搬出シ家屋內外ヲ掃除シ得ルヘク通氣射光ヲ圖ルヘシ

三、天上又ハ床下ノ內部ニ出入シ得ヘキ構造ノ家屋ハ成ルヘク天上裏又ハ床下ヲモ掃除スヘシ

四、倉庫內ニ格納セル多量ノ物品等ハ出來得ル限リ屋外ニ搬出シ尙屋外ニ搬出シ得サルモノハ窓ヲ開放シ通氣射光ヲ計リ內外ノ掃除ヲナスヘシ

五、疊敷物寢具及衣類等ハ三時間以上直射日光ニ曝スヘシ但シ日光ノ爲褪色ノ虞アルモノハ蔭乾トナスモ妨ケナシ

六、水道栓井戶日常ノ食料品置場廚房浴室煙突穴倉地下室塵芥箱下水溝便所及其ノ附近ハ特ニ入念ニ掃除シ其ノ破損ノ部分ハ之ヲ修理スヘシ

七、邸宅內ニシテ濕潤ノ場所ハ土砂石炭又ハ木灰等ヲ敷キ其ノ乾燥ヲ計ルヘシ

八、塵芥其ノ他汚物ハ火災ノ虞ナキ場所ニ於テ燒却スヘシ

九、工場其ノ他常ニ公衆ノ出入スル業態又ハ位置ノ關係上不潔ニ陷リ易キ場所ハ特ニ注意シ叮嚀ニ掃除スヘシ

十、前各項ノ外警察官吏ニ於テ特ニ指示シタル事項ハ嚴重ニ勵行スヘシ

淸潔法檢查日割

九月十七日　北門外及直轄管內

九月十八日　新發屯管內

九月十九日　南嶺、寬城子、窰門、四洮局、梨樹、伊通

千鳥　富士町二丁目　電話二三〇八番

新京見物場　性　性の百貨店　新京富士町　みくに湯橫

後楯に味の素

登錄商標

お褒めに預つては恐縮至極

料理の腕もさることながら、いつもこの調味で安心しておすゝめ出來る次第

宮內省御用達　味の素本舖　株式會社鈴木商店